

ÉVÈUX



BULLETIN MUNICIPAL 2024-2025

ÉVEUX

Région Auvergne Rhône-Alpes
Commune du Nouveau Rhône
Rattachée à la Communauté de Communes
du Pays de L'Arbresle (CCPA)
Population au 1^{er} janvier 2025 : 1210 habitants
Gentilé : Éveusiens/Éveusiennes
Superficie : 332 ha
Altitude de la mairie : 316 m

MAIRIE D'ÉVEUX

52 Rue de la Rencontre 69210 ÉVEUX

Horaires d'ouverture du secrétariat :

Lundi 16h30 - 18h30 / Mardi 10h - 12h / Mercredi de 15h - 17h / Jeudi de 17h - 19h / Vendredi de 8h30 - 10h30.

Le maire et ses adjoints vous recevront sur RDV.

Tél : 04 74 01 00 36

E-mail : contact@mairie-eveux.fr

Site internet : www.eveux.fr

BULLETIN MUNICIPAL 2024-2025

Directeur de la publication : Bertrand GONIN, *maire*

Rédaction et Publicités : commission Information, associations et CCPA

Distribution : mairie d'Éveux

Photos de couverture : Joëlle ROSIER

Photos diverses : mairie, associations, CCPA

Conception graphique et réalisation : VIADUC PRINT

LES ANNONCEURS

AC ARCHITECTES	p 20
ACT IMMOBILIER	p 7
ALBERTAZZI	p 12
AURELINE FLEURS	p 7
BERMOND OLIVIER - ARCHITECTE	p 10
BOUCHERIE L'ARBRESLOISE	p 5
CROUZET	p 8
ENTREPRISE GOUTTE	p 5
CHARRIN	p 10
FREDERIC POYET - PFFA	p 23
GAEC JOMARD	p 20
GARAGE MINODIER	p 11
GARAGE PARET	p 20
GUICHARD TOITURE	p 11
JCN INFORMATIQUE	p 24
LAURENT ET FILS	p 26
LCA	p 9
LE RUCHER DE MACAMELI	p 38
STRACCHI	p 25
TBG TERRASSEMENT	p 38
VERT ET BLEU PISCINES	p 39
PARDON EVGB	p 39
SUPER U	p 31

Un grand merci aux artisans et commerçants et entreprises qui, en nous soutenant nous ont permis de réaliser ce bulletin municipal. Merci à toutes les personnes qui ont participé à l'élaboration de ce bulletin municipal.

SOMMAIRE

BUDGET

4

VIE MUNICIPALE

6

VIE ASSOCIATIVE

17

INTERCOMMUNALITÉ

33

LES ASSOCIATIONS

38

MANIFESTATIONS 2025

39

LES CLASSES EN 4

40

ÉDITO DU MAIRE

C'est avec plaisir que je vous retrouve pour ce rendez-vous annuel. Avec l'ensemble de l'équipe municipale, élus et agents, je vous adresse mes meilleurs vœux pour cette nouvelle année 2025 : que vos satisfactions perdurent, que vos projets professionnels et personnels s'accomplissent, que votre vie relationnelle, familiale et amicale vous enchante.

Faisons tout d'abord un rapide tour d'horizon des réalisations, de l'année qui s'achève.

La principale réalisation aura été la rénovation énergétique du « Pôle Mairie ». Bureaux administratifs, salle du conseil, salle d'animation, médiathèque, salle la Brévenne, local de notre agent technique et chaufferie, sont désormais opérationnels. Depuis la première étude de 2011, ce projet se concrétise à travers l'isolation des murs par l'extérieur, des plafonds par l'intérieur, l'installation d'éclairages basse consommation, et le changement de la chaudière gaz par une chaudière bois. Cela va nous assurer des gains énergétiques importants et un confort d'usage fortement amélioré.

Notre logement d'urgence, situé au-dessus de la micro-crèche est désormais meublé et totalement fonctionnel. Depuis septembre dernier, une famille, de 4 personnes au plus, peut être accueillie pendant une durée maximale d'un mois. Ce dispositif, financé en partie par la communauté de communes du Pays de L'Arbresle, est donc ouvert aux habitants de ce territoire.

Le nouveau parking du Morillon, opérationnel depuis juin, propose 16 places de stationnement pour voitures. Il permet aux randonneurs et aux riverains de se garer plus facilement. De plus, un terrain de pétanque agrémenté désormais la vie du hameau. Le trottoir a été prolongé le long de la route des Noisetiers. Il permet ainsi de rejoindre la montée des Roches en toute sécurité. Enfin l'enfouissement des réseaux électriques a bien avancé sur la montée de Collonge.

Nous avons également conduit plusieurs réflexions pour l'avenir de notre village. Tout d'abord, le travail du comité de pilotage, composé d'enseignants, d'un agent communal, de parents d'élèves et d'élus, a permis de conforter, en plus de la rénovation thermique de l'école, la nécessité de construire un nouveau restaurant scolaire, plus spacieux et plus ergonomique. D'autres salles pourraient y être adossées, le tout sur le terrain de l'école. Puis, grâce à l'expertise du cabinet SETEC Organisation et à votre participation importante aux deux ateliers de concertation, nous avons une première esquisse de la transformation du centre du village. L'expression de vos priorités nous a conforté dans nos choix passés et valident les grandes orientations que nous prenons. Un feuillet, point d'étape, vous est d'ailleurs distribué en complément du bulletin municipal.

Voilà une bonne transition pour vous partager nos projets pour cette année 2025.

Le « Pôle École » sera le chantier principal au niveau de nos bâtiments : étude énergétique, étude architecturale, démarrage des travaux après validations des financements indispensables à la réalisation du projet.

L'aménagement d'un espace de jeux pour enfants, près de la micro-crèche, est toujours d'actualité.

La mobilité douce sera également à l'honneur. Les points stratégiques ont été identifiés dans le village pour positionner nos arceaux à vélos. Le bureau d'études INGETEC, nous a proposé différentes pistes d'amélioration. Nous avons retenu plusieurs projets. Nous programmons de passer à 30km/h l'ensemble de l'agglomération. Des aménagements seront engagés sur la montée d'Éveux pour ralentir les véhicules : un passage piéton sera réalisé au niveau de la coursière du

Mûrier ; à l'intersection du chemin des Rompières, un passage surélevé sera positionné ; l'îlot central sera retiré. Dans un second temps, l'ensemble du centre bourg sera transformé en une zone de rencontre, avec priorité donnée aux piétons, puis aux vélos, et avec une vitesse pour les voitures limitée à 20 km/h. Enfin trois voies vertes sont également programmées.

La poursuite de l'enfouissement des réseaux électriques se fera cette fois sur la montée des Roches. Le secteur suivant sera le Morillon.

Notre projet « Cœur de Village » va également se poursuivre avec la sollicitation d'un programmiste. Il pourra nous faire des propositions plus détaillées. Nous pourrions alors solliciter nos financeurs en connaissance de cause.

Notre Plan Local d'Urbanisme, qui date de 2014, doit être révisé. Ce document essentiel permettra de projeter l'évolution du village : en se mettant en conformité avec les nouvelles modifications réglementaires, en préservant nos espaces naturels et agricoles, en identifiant les opportunités d'installation d'équipements publics, fonctionnels ou ludiques, et les types d'habitats répondant aux nouveaux besoins. Le cabinet Latitude a été retenu pour nous accompagner.

Au sujet de notre vie au quotidien dans notre si belle commune, les commerces et le marché hebdomadaire jouent un rôle essentiel d'espace de rencontre. Merci à tous de les faire vivre. Notre village a également la chance de bénéficier d'un tissu associatif riche et dynamique. Je tiens à remercier chaque bénévole pour son investissement tout au long de l'année. Cette vitalité partagée, pour des objectifs très diversifiés, assure l'existence même d'Éveux. Ceci ne peut être possible qu'à travers la participation de chacun aux événements proposés. Alors, lorsque je vois les salles combles, cela me conforte que notre village est le plus beau !

Et pour en témoigner, nous avons 2 nouveaux supports de communication : une page Facebook et une Newsletter « Éveux & vous ». Connectez-vous ! Inscrivez-vous !

L'année 2024 aura été marquée à l'échelle nationale par une très forte instabilité gouvernementale, mais aussi parlementaire. Gageons que l'année 2025 verra le rétablissement d'un État responsable et démocratique. La commune, plus petit maillon politique, doit être solide pour traverser sereinement cette période. Pour cela, nous nous appuyons sur de nombreuses collectivités locales. Elles nous aident à conduire la vie de votre quotidien. La CCPA bien sûr, mais aussi les syndicats, SYRIBT, SIEVA, SYDER, sont des partenaires essentiels pour gérer les compétences que nous leur avons déléguées. Notre participation à ces diverses instances nous assure une vision globale et objective.

Pour conclure, je désire vous partager mon vœu annuel : *« Prendre soin de chaque forme de vie qui nous entoure est certes, une nécessité. Cela peut aussi être enrichissant, joyeux et vivifiant. Alors faisons de l'année 2025, l'opportunité de vivre de multiples émerveillements grâce à chacun de nos petits gestes en conscience. »*

Votre maire,
Bertrand GONIN



COMPTE ADMINISTRATIF & Budget prévisionnel

FONCTIONNEMENT

COMPTE ADMINISTRATIF COMMUNAL DÉFINITIF 2023

RECETTES		DÉPENSES	
Résultat année antérieure reporté	212 751,06 €	Charges à caractère général	204 131,30 €
Redevances de services (périscolaires, salles, ...)	69 425,28 €	Charges de personnel	280 641,28 €
Impôts et taxes	644 661,77 €	Atténuation de produits	30 770,50 €
Dotations et participations	134 892,48 €	Excédent vers investissement (année N+1)	200 000,00 €
Autres produits	5 598,45 €	Autres charges	134 766,31 €
TOTAL	1 067 329,04 €	TOTAL	850 309,39 €

BUDGET COMMUNAL PRÉVISIONNEL 2024

RECETTES		DÉPENSES	
Résultat année antérieure reporté	217 019,65 €	Charges à caractère général	337 000,00 €
Redevances de services (périscolaires, salles, ...)	55 000,00 €	Charges de personnel	310 200,00 €
Impôts et taxes	547 600,00 €	Atténuation de produits	33 000,00 €
Dotations et participations	123 380,35 €	Excédent vers investissement (année N)	161 000,00 €
Autres produits de gestion courante	63 000,00 €	Autres charges	164 800,00 €
TOTAL	1 006 000,00 €	TOTAL	1 006 000,00 €

INVESTISSEMENT

COMPTE ADMINISTRATIF COMMUNAL DÉFINITIF 2023

RECETTES		DÉPENSES	
Résultat année antérieure reporté	1 368 458,08 €	Études et logiciels	3 560,52 €
Excédent depuis fonctionnement (année N-1)	250 000,00 €	Terrains et réseaux de voirie	0,00 €
Dotations, fonds divers et réserves	13 654,89 €	Agencements et aménagements	63 712,38 €
Subventions d'investissement	30 151,86 €	Bâtiments publics	153 899,22 €
Emprunts et amortissements	345 360,69 €	Matériel et mobilier	16 378,22 €
TOTAL	2 007 625,52 €	TOTAL	237 550,34 €

BUDGET COMMUNAL PRÉVISIONNEL 2024

RECETTES		DÉPENSES	
Résultat année antérieure reporté	1 770 075,18 €	Études et logiciels	51 000,00 €
Excédent depuis fonctionnement (année N)	161 000,00 €	Terrains et réseaux de voirie	1 278 000,00 €
Excédent depuis fonctionnement (année N-1)	200 000,00 €	Agencements et aménagements	369 000,00 €
Dotations, fonds divers et réserves	33 124,82 €	Bâtiments publics	1 034 000,00 €
Subventions d'investissement	38 000,00 €	Matériel et mobilier	122 000,00 €
Emprunts et amortissements	700 800,00 €	Emprunts et fonds divers	49 000,00 €
TOTAL	2 903 000,00 €	TOTAL	2 903 000,00 €

SUBVENTIONS & participations 2024

SUBVENTIONS AUX ASSOCIATIONS DE LA COMMUNE

ADEPECE	157,00 €
Carpe Diem et Crea	157,00 €
École « Eau Vive » - APE - Activités (35 € x 84 élèves)	2 940,00 €
Éveux et son patrimoine	2 849,00 €
LACIM Éveux	2 224,00 €
Comité des Fêtes d'Éveux	665,00 €
Société communale de Chasse	157,00 €
Médiathèque	4 437,00 €
Jeunes Sapeurs-Pompiers	157,00 €
TOTAL	13 743,00 €

PARTICIPATIONS DE LA COMMUNE

École « Eau Vive » - Fournitures scolaires (50 € x 84 élèves)	4 200,00 €
École « Eau Vive » - Investissement (250 € x 4 classes)	1 000,00 €
TOTAL	5 200,00 €

SUBVENTIONS AUX ASSOCIATIONS EXTÉRIEURES DE LA COMMUNE (CCAS)

ADMR du canton de l'Arbresle	302,00 €
Association des volontaires du Sang de l'Arbresle	60,00 €
APHRA Association des Personnes Handicapées de la Région Abresloise	60,00 €
Restaurant du Cœur	302,00 €
Solidarité et Partage	302,00 €
TOTAL	1 026,00 €



Plomberie
Chauffage
Énergies renouvelables

21 Allée de Grange Chapelle - 69210 SAVIGNY
Mail : goutteplomberie@orange.fr
Tél : 04 74 01 01 18
www.goutte-plomberie.fr

CONSEIL MUNICIPAL

Bertrand GONIN

Maire

Christian BILLAUD

1^{er} adjoint

Geneviève RIBAILLIER

2^{ème} adjointe

Pierre MELLINGER

3^{ème} adjoint

Régine PASQUIER

4^{ème} adjointe

Julien LIOTARD

Conseiller municipal délégué

Pascal BEAUVERIE

Conseiller municipal

Olivier BORDENAVE

Conseiller municipal

Véronique DÉRUDET

Conseillère municipale

Olivier FARGES

Conseiller municipal

Cécile GIRARDET

Conseillère municipale

Xandrine GUÉRIN

Conseillère municipale

Ghislaine LALBERTIER

Conseillère municipale

Daniel VIALLY

Conseiller municipal

Loré VINDRY

Conseillère municipale



COMMISSIONS & DÉLÉGATIONS

FINANCES

GONIN Bertrand

BEAUVERIE Pascal
FARGES Olivier
VIALLY Daniel
VINDRY Loré

VOIRIE, LIEUX PUBLICS ET ESPACES VERTS

BILLAUD Christian

BEAUVERIE Pascal
BORDENAVE Olivier
GUÉRIN Xandrine
LALBERTIER Ghislaine
VIALLY Daniel

BÂTIMENTS COMMUNAUX

LIOTARD Julien

BILLAUD Christian
BORDENAVE Olivier
MELLINGER Pierre
PASQUIER Régine

URBANISME ET INFORMATIQUE

MELLINGER Pierre

BORDENAVE Olivier
DÉRUDET Véronique
FARGES Olivier
LALBERTIER Ghislaine
RIBAILLIER Geneviève
VIALLY Daniel

DÉVELOPPEMENT DURABLE

GONIN Bertrand

BEAUVERIE Pascal
FARGES Olivier
GIRARDET Cécile
GUÉRIN Xandrine

SCOLAIRE EXTRA SCOLAIRE ENFANCE JEUNESSE

RIBAILLIER Geneviève

DÉRUDET Véronique
GIRARDET Cécile
PASQUIER Régine
VINDRY Loré

VIE SOCIALE ET ASSOCIATIVE INFORMATION

PASQUIER Régine

DÉRUDET Véronique
GIRARDET Cécile
GUÉRIN Xandrine
LALBERTIER Ghislaine
VIALLY Daniel
VINDRY Loré

IMPÔTS

GONIN Bertrand

FINAND Josette (n-é)
LAFFORGUE Jean-Claude (n-é)
OUEDRAOGO Odile (n-é)
SEUX Louis (n-é)
VALOIS Georges (n-é)
VITOUX Benoît (n-é)
CHERBLANC Pierre (s)
JOMARD Pierre (s)
LAVILLE Marcel (s)
PASQUIER André (s)

LISTES ÉLECTORALES (RÉVISIONS)

VINDRY Loré

MARTINAGE Jean (n-é)
ROSIER Jean-Noël (n-é)
LALBERTIER Ghislaine (s)
BLOUIN Martine (s)
VITOUX Catherine (s)

COMMUNAUTAIRES THÉMATIQUES

- **GROUPE SILLON**
MELLINGER Pierre
- **AGRICULTURE**
BILLAUD Christian
- **MOBILITÉ TRANSPORT**
LALBERTIER Ghislaine
- **DÉVELOPPEMENT ÉCONOMIQUE ZONE D'ACTIVITÉS CO-WORKING**
LIOTARD Julien
- **COMMERCE ARTISANAT**
LIOTARD Julien
- **SOLIDARITÉS**
PASQUIER Régine
- **AMÉNAGEMENT DU TERRITOIRE**
MELLINGER Pierre
- **FINANCES/INFORMATIQUE**
VIALLY Daniel
- **VOIRIE**
BILLAUD Christian
- **ASSAINISSEMENT COLLECTIF ET NON COLLECTIF-PLUVIAL**
GONIN Bertrand
- **CULTURE**
DÉRUDET Véronique
- **SPORT**
RIBAILLIER Geneviève
- **JEUNESSE**
RIBAILLIER Geneviève
- **DÉCHETS**
GIRARDET Cécile

(s) Suppléant
(n-é) non-élu

SECRÉTAIRES

Un grand merci à
Mme Valérie RINCEL,
secrétaire générale
et Mme Anaïs VANDROZ,
secrétaire d'accueil.



Valérie



Anaïs



Auréline Fleurs

4 rue Pierre Brossolette
69210 L'Arbresle

04 74 01 05 63



ACT IMMOBILIER

L'immobilier en confiance

Benoît VITOUX

☎ 06 81 25 83 41 📞 04 74 72 60 74

✉ agence@actimmobilier69.com

www.actimmobilier69.com

📍 8, rue Charles de Gaulle 69210 L'Arbresle

ÉTAT CIVIL



NAISSANCES

Roxane GUY
née le 30 janvier 2024

Nora DEVAUCHELLE
née le 14 juillet 2024

Roméo BASTIDAS NUNEZ TARDY
né le 10 août 2024

Maé STREF
né le 8 juin 2024



MARIAGES

Amandine RAYMOND & Marien GUY
le 21 septembre 2024

DÉCÈS

Mme Marguerite JUBAN née CHASSAING
décédée le 18 janvier 2024

M. André JOBERT
décédé le 8 avril 2024

Mme Michelle BAZANTAY née PERRENOT
décédée le 19 juin 2024

Mme Gisèle MONTAILLER née PARGAUD
décédée le 7 octobre 2024

Mme Suzanne GABRIELE née CINIER
décédée le 21 décembre 2024

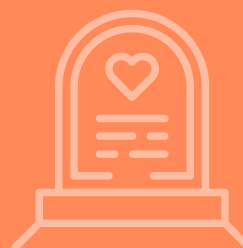

COMMISSION

Urbanisme & Informatique

Contact : Pierre MELLINGER

URBANISME

Au cours de l'année 2024, nous avons traité en mairie :

- **16 demandes de certificats d'urbanisme** (lors de ventes de biens immobiliers)
- **8 demandes de permis de construire** (dont 2 permis modificatifs)
- **31 déclarations préalables** pour piscines, panneaux photovoltaïques, vérandas...

En septembre 2024, nous avons engagé la révision du Plan Local d'Urbanisme (PLU) de la commune. Nous avons retenu le cabinet Latitude localisé à Sain Bel, pour nous accompagner dans cette démarche et un groupe de travail a été constitué. Une première réunion a eu lieu pour lancer la démarche, expliquer le cadre de travail et les nouvelles législations à intégrer.

Cette révision va se faire sur plusieurs années et ne sera donc pas terminée pour la fin de cette mandature.

Nous vous tiendrons régulièrement informés à travers nos « *Bientôt à Éveux* » et autres supports de l'avancement de ce projet.

COEUR DE VILLAGE

Les mardi 12 mars et 28 mai, les éveusiens ont été conviés à deux concertations participatives pour définir l'avenir du village.

Sous forme d'ateliers, avec l'aide de la Société Setec (Société d'études techniques et économiques) 80 personnes environ se sont retrouvées salle d'animation pour échanger leurs idées sur l'évolution du centre bourg.



INFORMATIQUE ET RÉSEAUX SECS

Au cours de cette année 2024, nous avons fait réaliser par le SYDER l'enfouissement des réseaux électricité, fibre optique, montée de Collonge. Il reste aux opérateurs à déposer les anciens réseaux aériens et les poteaux supports seront enlevés par le SYDER.

En 2025, nous engagerons les mêmes travaux, montée des Roches. Ces aménagements ont pour but de fiabiliser nos réseaux en n'étant plus fragilisés par les aléas climatiques, notamment les vents violents, tout en améliorant l'esthétique de notre commune.

Nouveau rappel concernant le déploiement de la fibre optique : nous recommandons aux foyers qui ne sont pas encore raccordés à la fibre d'en faire la demande auprès de leur opérateur assez rapidement. Ceci en raison du fait de la dépose du réseau téléphonique en cuivre dans les 5 années qui viennent (entre 2025 et 2030).



CROUZET FILS SAS

269 route des Bruyères
69210 Saint-Germain-Nuelles

Tél. 04 74 01 00 44

E-mail contact@crouzetfils.fr



Travaux publics • Terrassement • VRD

www.crouzetfils.fr

COMMISSION

Voirie, Lieux publics & Espaces verts

Contact : Christian BILLAUD

Nous remercions chaleureusement notre employé municipal Mario, qui a rencontré des difficultés d'entretien dues à la pousse importante de végétation, liée aux fortes précipitations.

Nous remercions également LACIM pour la plantation et l'entretien des massifs fleuris.

Le parking du Morillon étant finalisé, vous pouvez garer vos voitures pour des promenades ou jouer à la pétanque. Comme tout parking public, les véhicules ne peuvent stationner plus de 48h.

Pour rappel du respect du bien commun, il est interdit de vidanger les véhicules ou d'effectuer des réparations sur les parkings communaux.

Un accès piétonnier a été réalisé Chemin des Noisetiers rejoignant le chemin des Roches afin de sécuriser la déambulation des piétons.

Un projet de plateau surélevé au croisement de la Montée d'Éveux et du chemin des Rompières afin de réduire la vitesse des véhicules, est en cours.



Parking du Morillon



Accès piétonnier



Plateau surélevé



www.lca69.fr

LA CONSTRUCTION ARBRESLOISE

Société Coopérative Ouvrière de Production

**Maçonnerie
Menuiserie intérieure
& extérieure**

Z.I. Sud La Pontchonnières
69210 SAIN BEL
04 74 17 29 89
lca@lca69.fr



COMMISSION

Bâtiments communaux

Contact : Julien LIOTARD

RÉNOVATION THERMIQUE DE LA MAIRIE :

Les travaux de rénovation thermique de la mairie s'achèvent en cette fin d'année 2024. La première livraison de bois déchiqueté pour notre chaudière a eu lieu au début du mois d'octobre. A noter que le bois provient de forêts situées à proximité du col de la Luère et du col de Malval.

Par ailleurs, nous avons profité de ces travaux pour reprendre l'escalier du parvis qui en avait bien besoin. Nous avons également colmaté une entrée d'eau au niveau du local chaudière et refait la noue en zinc de la toiture responsable des infiltrations d'eau.

LOGEMENT D'URGENCE :

Côté bâtiment, les travaux, réserves et raccordements aux réseaux sont terminés depuis le début d'année 2024.

PÔLE SCOLAIRE :

En milieu d'année 2024, nous avons lancé une étude, avec l'aide de notre assistant à la maîtrise d'ouvrage (cabinet MODIM) afin d'anticiper la rénovation thermique de l'école et envisager les potentielles améliorations que nous pourrions apporter au bâtiment. Le corps enseignant (la directrice de l'école et une enseignante), deux parents d'élèves, deux personnels de mairie affectés à l'école ainsi que deux élus et monsieur le Maire ont été

associés à cette étude qui a duré environ 3 mois.

Une partie de nos 5 réunions a porté sur notre restaurant scolaire actuel pointant la nécessité de construire un nouveau bâtiment plus proche de l'école et plus adapté aux besoins de nos enfants et des encadrants.

Nous reviendrons sur ce sujet dans les prochains numéros afin de vous faire part de l'avancement.

COMMISSIONS SÉCURITÉS, CONTRÔLES RÉGLEMENTAIRES, MAINTENANCES ET RÉPARATIONS :

Comme chaque année, nous avons effectué :

- Les commissions sécurités concernant les bâtiments recevant du public (Couvent de La Tourette, Super U...),
- Les contrôles réglementaires (électricité, gaz, extincteurs...), les maintenances et diverses réparations pour le bon fonctionnement de nos bâtiments communaux.

COMMERCES :

Le début d'année 2024 a été marqué par l'arrivée de nos nouveaux boulangers (Alexandra et Nicolas).

À noter qu'un rafraîchissement du local boulangerie avait été fait avant leur arrivée.

Nous les remercions par avance pour leur engagement auprès de la population !



Conception / Réalisation de tous projets
Relevés patrimoniaux - Diagnostics structurels
Etudes patrimoniales - Etudes de réutilisation
Restauration - Réhabilitation - Conservation
Maisons individuelles - Collectif

Olivier Bermond
Architecte d.p.l.g. - Architecte du Patrimoine
5, rue de Larvaux 69210 L'ARBRESLE
Tél: 04.74.01.31.00 - 06.14.88.29.89 olivier.bermond@wanadoo.fr

Ets François
CHARRIN
vidange et assainissement
04 78 43 60 08
interventions@charrinvidange.fr
7 av. de la République
69380 Chazay d'Azergues
www.charrinvidange.fr



COMMISSION Information

Contact : Régine PASQUIER

COMMÉMORATIONS

Que le soleil brille ou que le ciel soit gris, nos anciens combattants étaient fidèles aux rendez-vous du 8 mai et du 11 novembre.



FORUM DES ASSOCIATIONS

Le forum des associations s'est déroulé le vendredi 6 septembre. Les présidents ou membres du bureau représentant leur association, ont exposé leurs activités au public présent dans la salle.

INAUGURATIONS LES MURMURES DU TEMPS

Lors du festival d'ouverture du parcours « *les Murmures du Temps* » les 6 et 7 juillet 2024, nous avons découvert l'œuvre « *Le Grand Rocher* » installée sur notre commune au val des Chenevières.



NETTOYAGE DE PRINTEMPS

Malgré la météo incertaine, notre nettoyage de printemps annuel a pu avoir lieu le dimanche 10 mars. Cette année, la collecte de déchets était moins importante que l'année précédente. Tous les participants ne sont pas présents sur la photo, mais nous les remercions tous chaleureusement.



GARAGE MINODIER
SAIN BEL

☎ **04 74 01 27 91**

- RÉPARATION TOUTES MARQUES
- ENTRETIEN CLIMATISATION
- VENTE VÉHICULES NEUFS ET OCCASIONS
- PRÊT DE VÉHICULES
- REMPLACEMENT PARE BRISE



garage.minodier@orange.fr

COUVERTURE
CHARPENTE
ZINGUERIE
GUICHARD TOITURE

Mathieu GUICHARD
06 80 96 69 30

69210 Fleurieux-sur-l'Arbresle

guichardtoiture@gmail.com

COMMISSION Information

VOEUX DU MAIRE

Les travaux de rénovation énergétique du pôle mairie n'ont pas empêché l'organisation des traditionnels vœux du maire. Une centaine de personnes s'est retrouvée salle La Brévenne.

C'est dans une ambiance très chaleureuse, qu'après la présentation de ses vœux, le maire Bertrand Gonin a accueilli les nouveaux arrivants avant de déguster le délicieux buffet préparé par Frédéric.

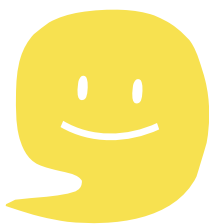

CCAS

LE GOÛTER DES AÎNÉS

Rendez-vous à 14h. Les tables de la salle d'animation ont pris un air de fête pour accueillir nos aînés.

Florian, le magicien, nous a impressionné avec ses tours de cartes.

Le goûter composé de tartes, de friandises et de boissons locales a finalisé ce bel après-midi convivial apprécié de tous.



PÉTANQUE CADA

La forte chaleur de ce samedi 20 juillet n'a pas empêché la réalisation du tournoi de pétanque coorganisée par le CADA (Centre Accueil des Demandeurs d'Asile) et le CCAS (Centre Communal d'Action Sociale) de la commune d'Éveux. 12 triplettes se sont affrontées tout l'après-midi, Place Rouge.

Ce fut un bon moment de partage où le sourire et la joie d'être là se lisaient sur tous les visages.



LE REPAS DES AÎNÉS

Toujours contents de se retrouver, environ 60 personnes avaient répondu à l'invitation de M. le maire et du CCAS le dimanche 5 mars pour le repas des aînés.



CANALISATIONS D'EAU POTABLE ET D'ASSAINISSEMENT
RÉSEAUX D'INCENDIE ET DE CHALEUR / ASTREINTE / POMPAGE

albertazzi@serfim-eau.fr
www.serfim.com

COMMISSION Scolaire

Contact : Geneviève RIBAILLER

PETITE ENFANCE

Trois Relais Petite Enfance (RPE) sont répartis sur le territoire au service des assistants maternels et des familles. Ces Relais ont pour mission d'écouter, d'informer et de conseiller familles et assistantes maternelles dans le domaine de la petite enfance.

RELAIS LA RONDE DES LOUPIOTS

6 impasse Charassin
69210 L'Arbresle
Tél : 04 37 58 05 28
Mail : relais.larondedesloupiots@paysdelarbresle.fr

RELAIS LES ÉCUREUILS

15 rue de la Mairie
69210 Lentilly
Tél : 04 74 01 52 59
Mail : relais.lesecureuils@paysdelarbresle.fr

RELAIS PAS À PAS

2 rue du Musée – Le Trêve
69210 Saint-Pierre-la-Palud
Tél : 04 87 34 02 67
Mail : relais.pasapas@paysdelarbresle.fr



GRAIN DE SEL

Grain de Sel, Lieu d'Accueil Enfants Parents, est dédié aux enfants de 0 à 6 ans, accompagnés de leurs parents ou grands-parents, pour : Se rencontrer et créer du lien - Jouer - Se détendre - Rompre l'isolement.



Sans inscription, 1€ par famille par accueil. L'enfant expérimente sa relation aux autres et découvre le monde en sécurité, en confiance, en présence de ses parents. Les parents peuvent échanger ou prendre un temps de pause.



Les accueillants, garants des règles du lieu, sont juste présents, soutenant la manière dont chaque enfant prend progressivement sa place parmi les autres et dans le monde...

Agréé CAF et bénéficiaire du Bonus Territoire de la CAF. Soutenu par les communes de L'Arbresle et Bessenay, la CCPA, le Département et la MSA.

→ Tél : 04 72 42 26 86

→ Site Internet : <https://larbreslegraindese.wixsite.com/grain-de-sel>

→ Page FB : **Accueil Parents Enfants L'Arbresle - Grain de sel**

À L'ARBRESLE

Mercredi et Jeudi : 15h à 18h
Samedi : 9h à 12h
6 Impasse Charassin

À BESSENEY

Mardi : 8h30 à 11h30
17 rue du Nord, sous l'école maternelle



ÉCOLE L'EAU VIVE

Deux projets artistiques ont ponctué l'année 2024.

Les élèves ont rencontré Laurent Pernot, l'artiste qui a réalisé la statue installée dans le parc des Chenevières. Laurent est venu présenter son travail et réaliser des moulages en plâtre avec les élèves de toutes les classes. Ces interventions ont été entièrement prises en charge par la CCPA.



Les deux classes de maternelle ont travaillé avec Carine Fiacchetti, enseignante et autrice jeunesse, qui a impulsé un travail d'écriture et d'illustrations.

Marie Garnier, autrice de livres jeunesse également est intervenue dans les classes de CE et CM pour apporter ses compétences et aider les élèves à écrire des histoires. Pour trouver l'inspiration, nous avons eu la chance de visiter divers monuments d'Éveux grâce à Raymond Valois et Jean-Noël Rosier qui ont su transmettre leurs connaissances du patrimoine avec passion, et nous les en remercions.

Tous les élèves de l'école ont ainsi participé à l'élaboration d'un livre qui a été édité. Un exemplaire est disponible à la bibliothèque d'Éveux pour ceux qui souhaitent lire l'œuvre des petits éveusiens.

Ce projet a été financé par l'APE. Nous remercions les membres de l'association, qui nous permettent chaque année de proposer des projets intéressants aux élèves.

COMMISSION Scolaire

La semaine banalisée de l'année était consacrée à la prévention des dangers de la route. Les élèves ont participé entre autres à l'exercice d'évacuation du bus et ils ont expérimenté les déplacements en vélo sur la piste routière installée par Mme Goyet, policière municipale. Grâce au programme Erasmus, les enseignantes et une AESH ont pu partir pour certaines en immersion dans une école en Grèce, et pour une autre en stage linguistique à Malte.

L'année scolaire 2023-2024 s'est clôturée avec un spectacle sur le thème du sport et des Jeux Olympiques lors de la fête de l'école du 28 juin.

La nouvelle année scolaire a bien commencé avec 78 élèves inscrits. Deux classes poursuivent l'expérience de la classe dehors régulièrement, dans les espaces verts de l'école ou à proximité.

RESTAURANT SCOLAIRE

Le service de restauration garantit des repas sains et équilibrés ainsi que des mets nouveaux à découvrir grâce au talent de notre fidèle chef cuisinier Frédéric.

L'équipe qui l'accompagne : Sabine, Audrey, Carole, Stéphanie est attentive aux besoins de chaque enfant. La vigilance, l'attention permanente que ces personnes leur portent est rassurante. Leur professionnalisme est apprécié.



Produits frais, produits bio, produits locaux font partie des objectifs.

Les enfants sont attentifs au non-gaspillage, ils savent aussi composter s'il y a des restes utiles, ce circuit est mis en place par l'école.

L'ensemble des élèves prend ses repas au restaurant scolaire (90% de présence).

Petit rappel : toutes les absences pour convenance personnelle et non prévenues avant 9h au restaurant scolaire ne sont pas déduites du montant de la facture.

GARDERIE PÉRISCOLAIRE

Les Ateliers de Sabine :



ASSOCIATION DES PARENTS D'ÉLÈVES

Pour l'année scolaire 2024-2025, l'équipe dynamique de l'Association des Parents d'Élèves (APE) de l'école l'Eau Vive est composée de :

- *Présidente* : Hélène Planel
- *Vice-Président* : Guillaume Dudragne
- *Secrétaire* : Denitsa Stancheva
- *Vice-Secrétaire* : Céline Kevers
- *Trésorière* : Laetitia Dodin
- *Vice-Trésorier* : Grégory Parras

Ces membres sont épaulés par un Conseil d'Administration actif, rassemblant : Rémy Ansquer, Céline Bally, Jennifer Basoge, Élodie Bordenave, Adrien Devauchelle, François-Xavier Henneveux, Simon et Laure Jurine, Audrey Lalignant, Davy Louvet, Marine Millon-Pascal, Isabelle Lavergne, Denis Nguyen, Claire Perisse, Julie Quinton, Éric Ramay.

Un immense merci aussi à tous les parents bénévoles et adhérents : votre aide est précieuse !



NOTRE MISSION

L'APE a pour principal objectif de réunir des fonds afin d'aider à financer les projets pédagogiques de l'école, tout en dynamisant la vie sociale de notre village. **Grâce à votre soutien, nous avons offert aux enfants des moments inoubliables l'année passée :**

- ➔ **Sorties pédagogiques** : musée de la Mine, sorties à la ferme, Ancy et Lyon.
- ➔ **Projets culturels de toutes les classes** : rédaction d'un livre commun en collaboration avec une autrice professionnelle.
- ➔ **Semaine de la prévention routière.**
- ➔ **Cadeaux de Noël, abonnements pour les classes.**
- ➔ **Économies pour la future classe verte de 2025-2026.**

TEMPS FORTS DE 2024 :

- ➔ **Loto intergénérationnel** - un rendez-vous incontournable où toutes les générations se sont retrouvées pour partager un moment convivial.

COMMISSION Scolaire

→ **Carnaval à l'école** - les enfants ont enfilé leurs plus beaux costumes pour défiler dans le village en musique (instruments fabriqués sur les temps périscolaires).

→ **Vente de chocolats de Pâques** - une opération gourmande qui a comblé les amateurs de douceurs.

→ **Dégustation et vente de vins** - pour la troisième année consécutive, cette soirée conviviale réservée aux adultes a remporté un franc succès.

→ **Kermesse de fin d'année** - soirée mémorable où parents et enfants se sont amusés dans une ambiance festive et chaleureuse. L'école avait préparé un magnifique spectacle sur le thème des jeux olympiques! Bravo à tous !



→ **Vide-grenier du village** - en septembre, l'événement a attiré de nombreux visiteurs et participants. Une belle réussite qui a renforcé les liens dans notre communauté.



→ **Café d'accueil pour les parents** - organisé le jour de la rentrée, ce moment convivial permet aux familles de se retrouver et aux nouveaux parents de découvrir l'APE et l'école.

→ **Soirée Halloween** - une soirée pleine de frissons et de rires, où petits et grands ont pu profiter de l'ambiance unique d'Halloween. Concours de costumes, bricolages, contes, danses endiablées et repas partagé, quelle soirée !



→ **Participation au Téléthon** - cette année encore, l'APE s'est mobilisé en vendant des crêpes sucrées.

→ **Vente de chocolats de Noël** - un rendez-vous désormais traditionnel pour se régaler avant les fêtes.

→ **Opération PizzAPE** - en collaboration avec Éveux et son Patrimoine, cet événement est toujours un moment fort d'engagement et de partage pour les parents.

→ **Arbre de Noël** - le point culminant des fêtes de fin d'année ! Les enfants ont été enchantés par ce moment magique, ponctué de surprises et d'une ambiance féérique.



Chaque événement contribue à enrichir la vie scolaire et sociale de nos enfants. Merci pour votre soutien et rendez-vous en 2025 pour de nouveaux moments festifs et solidaires !

À bientôt,
La joyeuse équipe de l'APE

MAISON DES JEUNES ET DE LA CULTURE

La Maison des Jeunes et de la Culture, Maison pour tous Éveux- Fleurieux est une association dont la vocation est de favoriser l'autonomie et l'épanouissement des personnes, de permettre à tous d'accéder à l'éducation et à la culture, afin que chacun participe à la construction d'une société plus solidaire et plus juste. Elle contribue au développement des liens sociaux.



COMMENT ?

Concrètement la MJC Éveux-Fleurieux fonctionne avec **une équipe de salariés et de bénévoles**. Le conseil d'administration collégial – dont les élu(e)s jeunes des communes d'Éveux et de Fleurieux – définit les orientations de l'association qui sont mises en œuvre par l'équipe de professionnels en lien étroit avec les partenaires locaux (Municipalités, CCPA...). Chacun d'entre vous peut contribuer aux activités, projets et réflexions développés par la MJC. **N'hésitez à prendre contact : ca@mjceveuxfleurieux.fr**

QUOI ?

La MJC assure des temps d'accueil pour les enfants : Un accueil de loisirs est proposé les mercredis et pendant les vacances scolaires de 7h30 à 18h30. Les enfants pourront profiter d'activités variées, de sorties et de séjours animés par une équipe d'animation diplômée. (À l'école du Chêne de Fleurieux-sur-l'Arbresle).



COMMISSION Scolaire



LA MJC AGIT AUX CÔTÉS DES JEUNES :

Pendant les vacances :

Les collégiens peuvent participer à des activités organisées pendant les vacances scolaires (sorties, séjours...) La MJC accompagne les mairies lors des chantiers jeunes proposés aux 14-20 ans pendant les vacances scolaires en partenariat avec la CCPA.



Hors vacances scolaires :

Les jeunes de plus de 14 ans peuvent s'engager sur l'année dans le cadre du projet d'autofinancement. Des réunions d'organisations et des actions (soutien événements associatifs ou autre) permettent au groupe de récolter des fonds pour financer leur séjour de vacances.



LA MJC AGIT POUR LA CULTURE :

Le local de la MJC est mis à disposition des groupes de musique pour leurs répétitions, qui peuvent bénéficier du matériel musical sur place (instruments, sonorisation...).

Mais aussi des ateliers culturels pour petits et grands : Une proposition d'ateliers hebdomadaires comme la chorale, le dessin, le sport santé, multisport. Depuis cette année, une proposition d'atelier de piano à lieu à Éveux pour les enfants et de la Zumba GOLD pour les adultes.

La MJC et les séniors : elle accueille le public senior, tous les jeudis de l'année, autour de jeux et sorties.



LA MJC COORGANISE LE YOUPITRALALA FESTIVAL :

C'est un festival de spectacle jeune public du Pays de L'Arbresle en lien avec des associations locales. Il existe depuis 2019 et a accueilli plus de 3500 visiteurs depuis sa création.

Nous vous donnons rendez-vous le 21 septembre 2025 pour la prochaine édition.



REPAIR CAFÉ :

Les bénévoles du repair café, les repair acteurs, vous accueillent tous les samedis matin de 9h00 à 12h00 pour vous aider à réparer vos objets hors d'usage. Chaque troisième samedi du mois, c'est aussi le repair couture. **Pour plus d'informations :** 07 83 54 61 49.

POINT D'APPUI À LA VIE ASSOCIATIVE :

Ce soutien est destiné aux personnes qui souhaitent créer une association, ou aux administrateurs et bénévoles qui ont des besoins autour de la gestion associative. Sur rendez-vous.

Et aussi plein d'autres projets...

➔ Pour plus d'informations :

MJC-MPT Éveux Fleurieux
133 route de Bel air 69210 Fleurieux-sur-l'Arbresle
Tél : 06 23 67 18 58
Site web : <https://www.mjceveuxfleurieux.fr/>
E-mail : direction@mjceveuxfleurieux.fr

POINT INFORMATION JEUNESSE DU PAYS DE L'ARBRESLE (PIJ)

Le Point Information Jeunesse (PIJ) du Pays de L'Arbresle est un service proposé par la Communauté de Commune du Pays de L'Arbresle.

Il est à destination des jeunes de 11 à 30 ans et de leurs parents. Le PIJ est une structure locale qui a pour objectif d'accompagner et d'informer son public sur toutes les questions liées à la jeunesse :

Orientation, Emploi-Job, Numérique, Logement, Santé, Vie pratique, Mobilité, Engagement...

Toute l'année le PIJ réalise des actions pour accompagner les jeunes à la recherche d'emploi, de stages, à l'indépendance, à la recherche d'informations.

Situé à L'Arbresle, il propose un Espace Numérique Jeunes avec 4 postes informatiques, un photocopieur/scanner, un casque découverte métier en VR, des informations neutres et à jour, ainsi que deux informateurs jeunesse pour accompagner le public.

Le PIJ se déplace sur l'ensemble du territoire en organisant régulièrement des temps d'informations dans différents établissements scolaires (collèges et lycées). Il réalise également des temps d'échanges thématiques sur les communes du Pays de L'Arbresle à destination des jeunes et de leurs parents.

Le PIJ offre un accueil gratuit et anonyme :

- Lundi, mardi, vendredi : 14h00 - 17h00
- Mercredi : 10h30 - 12h30 et 14h00 - 17h00
- Jeudi : 14h00 - 19h00

➔ Pour plus d'informations :

E-mail : pij@paysdelarbresle.fr
Tél : 04 74 72 02 79 / 06 13 20 52 12
Facebook : [pij.ccpa](https://www.facebook.com/pij.ccpa)
Instagram : [pij_paysdelarbresle](https://www.instagram.com/pij_paysdelarbresle)



LE COMITÉ DES FÊTES

Contact : Bastien GIRARDET

Le rôle du comité des fêtes est d'animer le village, en proposant aux habitants des moments festifs, culturels ou sportifs, dans la convivialité et la bonne humeur. Et nous sommes ravis de pouvoir appuyer ponctuellement les autres associations du village dans l'organisation de leurs événements : n'hésitez pas à nous contacter si vous avez besoin de matériel (barnums, friteuse, tables, chaises...).

L'année dernière, nous avons pu soutenir notamment les classes en 4 pour leur journée d'olympiades et leur journée de fête des classes, ainsi que l'association de parents d'élèves de l'école d'Éveux pour leur kermesse et le vide grenier qui a été relancé en septembre dernier.

QUE S'EST-IL PASSÉ CETTE ANNÉE À ÉVEUX ?

Nous avons sanctuarisé **les soirées jeux de société pour petits et grands** : elles ont désormais lieu un vendredi soir par trimestre, et sont devenues un rendez-vous incontournable de la vie éveusienne.

➔ **En 2025, les dates prévues sont : les vendredi 17 janvier, 4 avril et 10 octobre.**

En mars, c'était **la soirée concert** avec le groupe de rock éveusien et très talentueux, Peaky Time, avec la non moins talentueuse Margaux en première partie.

En mai, 773 personnes sont venues sillonner les 5 circuits proposés pour la randonnée **Tours et détours autour de la Tourette**. Nouveautés de l'année : la chasse au trésor spéciale pour le petit circuit a particulièrement plu aux enfants, et les portes ouvertes à Fleurieux-sur-l'Arbresle de Lilo Bois, ébéniste, et de l'atelier de santons Cassegrain ont connu un grand succès.

➔ **Cette année, la randonnée aura lieu le dimanche 11 mai 2025.**

En juin, la fête de la musique n'a pu avoir lieu sur la place Rouge : la pluie nous a contraints à un repli dans la salle d'animation. Cela n'a pas découragé les talents toujours plus nombreux qui se sont inscrits pour participer. Vous souhaitez participer de nouveau ou pour la première fois ? Contactez-nous !

➔ **La prochaine fête de la musique à Éveux aura lieu le vendredi 13 juin 2025.**

Fin octobre, c'était la soirée théâtre de boulevard, qui a fait salle comble, grâce à la troupe du Comoedia de Lyon et sa pièce « *Si je peux me permettre* ». Le rendez-vous est pris pour une autre pièce de théâtre de boulevard en 2025 à la même période.

Enfin, la fin de l'année est marquée par l'organisation d'activités pour collecter des fonds pour le Téléthon, avec l'appui de l'ensemble des associations éveusiennes : un moment de solidarité et de convivialité qui clôture parfaitement l'année.

➔ **Rendez-vous le vendredi 24 janvier à 19h pour notre assemblée générale et cocktail de l'amitié, ouvert à toutes et tous !**

Et le **samedi 8 février, nous innovons avec une soirée catch d'improvisation** avec la troupe de théâtre de L'Arbresle « *Les Carafonds* ».

➔ **Pour vous tenir informés, abonnez-vous à la newsletter du comité des fêtes, en scannant le QR CODE, ou en nous envoyant un mail : comitedesfeteseveux@gmail.com**



ÉVEUX & SON PATRIMOINE

Contact : Jean-Noël ROSIER

ACTIVITÉS DE L'ANNÉE 2024

TRAVAUX :

→ Cimetière :

Rénovation de la croix et de 2 tombes de bienfaiteurs de la commune.

L'entreprise Coquaz et Beal a effectué ces travaux : maçonnerie pour renforcer (sécurisation) l'entourage des tombes en pierre, nettoyage et minéralisation des éléments, inscriptions. La CCPA ne subventionne pas les travaux dans les cimetières. En accord avec la commune, nous avons réduit l'intervention prévue en se tenant au montant budgété par la commune et notre association soit au total 3870 € (Commune : 2486 € - Éveux et son patrimoine : 1384 €)

→ Four à pain du Morillon :

- Fabrication et cuisson de pain pour la randonnée pédestre du 5 mai : 4 fournées réalisées
- Fabrication et cuisson de pain pour le Téléthon le 30 novembre (En 2023, le produit de cette opération a permis de reverser 480 € au Téléthon)
- Chauffage du four pour cuisson des pizzas par l'association des parents d'élèves de l'école l'Eau Vive le 7 décembre 2024.

→ Cabane la Côte :

Travaux de peinture de la porte, des chevrons et des forêts de la toiture : 5 bénévoles ont réalisé ces travaux en passant deux couches sur les éléments.

VISITE PÉDESTRE DE NOTRE PATRIMOINE LOCAL :

Au premier semestre 2024, nous avons accompagné les différentes classes de notre école l'Eau Vive pour leur faire découvrir les éléments de notre patrimoine : puits de la Place du Lavoir, cabane de la Côte, glacière, sarcophage, château de la Tourette... Après ces découvertes, les élèves ont écrit des histoires qui sont parues dans un livre « *Les écrivains en herbe de l'Eau Vive* » édité en fin d'année scolaire et disponible à la Médiathèque.

Dans le cadre des visites pique-nique proposées par l'Office du Tourisme du Pays de L'Arbresle, nous avons fait découvrir notre patrimoine local (église, cabane de la Côte, glacière, sarcophage, four à pain etc..) sous forme d'un circuit pédestre complétant la visite du Couvent dominicain Sainte-Marie le 29 août : 12 visiteurs ont participé.

JOURNÉE DÉCOUVERTE :

Saint-Symphorien sur Coise et château de Saconay

28 participants à cette journée.

Nous avons été accueillis à la Mairie pour une présentation de la ville ensuite visite de St-Symphorien commentée par un membre du Groupe Histoire et Patrimoine. Après le repas pris au restaurant *Le Tire-bouchon*, le propriétaire du château de Saconay à Pomeys nous a fait découvrir sa propriété.

CONFÉRENCES :

Plusieurs conférences avaient été programmées au premier semestre 2024. Elles ont été reportées en raison des travaux en cours dans la salle d'animation de la Mairie.

EXPOSITION :

Visite de l'exposition Michel Mouffe au Couvent de la Tourette par les adhérents de l'association lors de 2 séances.

CONSERVATION DU PATRIMOINE :

Élaboration d'un dossier pour des travaux au four à pain en vue de l'obtention d'une subvention par la CCPA pour la valorisation du patrimoine. Le four à pain, rénové il y a plus de 20 ans se dégrade : humidité récurrente à l'intérieur du four dégradant la sole et la voûte – nombreuses fissures sur l'extérieur : toit et mur – lauzes fêlées et descellées sur le toit. Une première phase pourrait être programmée en 2025 sur la partie extérieure du four : drainage, reprise des joints et changement des lauzes fêlées.

ARCHIVES DE L'ASSOCIATION :

Nous avons sollicité la Mairie pour disposer d'un placard dans les locaux communaux pour regrouper nos archives, nos revues et livres et tous les documents historiques ou patrimoniaux, etc... Nous avons pris possession de ce placard et maintenant un gros travail de classement nous attend.

ACTIVITÉS PRÉVUES POUR 2025

→ Conférence :

La conférence animée par le professeur Jean Freney aura lieu le vendredi 31 janvier à 20 h 30 :
Thème : « L'histoire des sœurs hospitalières à Lyon et la région ».

→ Visite de notre patrimoine :

Nous reconduirons les visites pique-nique ou visites apéritif proposées par l'Office du Tourisme pendant les vacances d'été 2025.

→ Four à pain :

Nous continuerons à faire fonctionner le four à pain dans la mesure des disponibilités et du planning des travaux projetés : randonnée, téléthon, pizza de l'APE etc...

BUREAU DE L'ASSOCIATION

Président : Jean-Noël Rosier

Vice-Président : Albert Vogé

Trésorière : Lydie Rosier

Trésorier adjoint : Pierre Mellinger

Secrétaire : André Pasquier

Secrétaire adjoint : Michel Prost

Représentant auprès du GRAAPPA : Raymond Valois

ÉVEUX & SON PATRIMOINE

HISTOIRE D'UN ARDENT DÉFENSEUR DE L'AGRICULTURE : ÉMILE MILLOT

Émile Millot naît en 1872 en Franche-Comté. C'est en 1899 qu'il arrive à Éveux au titre de régisseur du Comte Henri de Chabannes, propriétaire du domaine de la Tourette, poste qu'il occupera pendant 50 ans

Son expérience de la terre et de la vie en a fait rapidement pour tous, un conseiller sage et avisé. Son entourage est frappé de la façon intelligente et rapide avec laquelle il évolue vers les progrès techniques de l'agriculture. Il est le fondateur du Syndicat d'élevage bovin, secrétaire du Comice agricole, l'un des fondateurs du Syndicat hippique de L'Arbresle et animateur du syndicat cantonal. Pour les jeunes ruraux, il organise des cours pratiques et théoriques à la Tourette et à L'Arbresle.

Parmi ses nombreuses fonctions, il fût secrétaire de la Mairie d'Éveux pendant 35 ans aux côtés du Maire, Monsieur le Comte de Chabannes.

Pendant l'année 1907, il se prodiguait avec tout son cœur pour aider à transporter dans les hôpitaux de Lyon les malades atteints de la fièvre typhoïde.

Fidèle dans la vie professionnelle et sociale, Émile Millot voulut l'être envers la Patrie.

En 1914, bien que dispensé par son âge de partir en première ligne, il est volontaire pour le front, volontaire pour Verdun et le chemin des Dames.

Au front depuis le 18 janvier 1916, il s'est distingué à Verdun où il est resté en ligne pendant cinq semaines donnant un bel élan de courage sous le feu et d'énergie morale.

Il revient officier et reçoit la légion d'honneur avec Croix de guerre au quatrième trimestre 1918.

Volontaire toute sa vie pour les nobles causes, il décède en novembre 1952 à l'âge de 80 ans.

Nous souhaitons lui rendre hommage.

Jean Millot, l'un de ses descendants, propriétaire de la cabane de vigne au lieu-dit « la Côte » à Éveux, a signé une convention lors de sa rénovation en 2009.

Cette convention passée avec Éveux et son Patrimoine permet l'utilisation de la cabane située le long de circuits pédestres par les randonneurs et pèlerins comme abri, notre association en assurant l'entretien.

C'est un très bel élément remarquable de notre patrimoine vernaculaire.



MÉDIATHÈQUE

Contact : Loré VINDRY

« Lire c'est voir le monde par mille regards »

Serge JONCOUR

Les médiathèques ne sont pas que des lieux d'emprunt et de consultation de livres, elles sont aussi des lieux de proximité, de savoir et de transmission.

Notre établissement est géré par huit bénévoles et ouvert 7 heures par semaine, offrant aux habitants plus de 9500 documents : livres, magazines, CD audio et DVD.

À la suite des travaux de rénovation énergétique sur le bâtiment de la mairie, son fonctionnement a été fortement perturbé avec parfois des fermetures temporaires. Mais tout est rentré dans l'ordre et nous sommes désormais dans la capacité d'accueillir le public aux heures habituelles de permanence :

- les mercredis de 15h à 18h,
- les jeudis de 16h30 à 18h30,
- et les samedis de 10h à 12h (uniquement les samedis pendant les vacances scolaires).

La médiathèque fait partie du réseau de la Bibliothèque Départementale de Prêts du Rhône qui a pour mission de mettre à sa disposition des collections (livres, CD audio DVD) de proposer des supports d'animation et des formations.



Garage Paret
2 garages à votre service

MECANIQUE / CARROSSERIE
VENTE DE VEHICULES NEUFS ET OCCASIONS

📍 Adresse:
4 Route du Paisy 69570 DARDILLY

☎ Téléphone:
04 78 35 17 84

📍 Adresse:
RN 89 - Lieu-Dit "La Rochette" 69210 SAVIGNY

☎ Téléphone:
04 74 01 24 17

Pierre et Jean-Michel JOMARD
Vignerons depuis 1520

Coteaux du Lyonnais Blanc - Rouge - Rosé
Beaujolais Rouge - Bourgogne Blanc
Eaux de vie Poires et Cerises
Jus de raisin

Caveau ouvert à la vente du lundi au vendredi de 18h00 à 19h30
Le samedi de 09h00 à 18h00
Tél. 06 60 98 88 65 - E-mail jjomard@free.fr
1057 Route Albert Damez - Le Morillon - 69210 FLEURIEUX SUR L'ARBRESLE



Nos actions se poursuivent toujours sur plusieurs fronts importants pour notre Commune et la vallée de la Brévenne.

PROJET DE DÉSENCLAVEMENT DU CENTRE VILLE DE L'ARBRESLE

Le projet d'aménagement d'une route sur la partie basse d'Éveux pour « débarrasser » les camions de L'Arbresle est encore dans les cartons du Maire de L'Arbresle, sans étude d'impact ni d'étude de coût à l'horizon malgré ses annonces.

Un projet implanté encore plus en fond de vallée, passant le long de la voie ferrée dans le parc de la Chênevière pour se faufiler entre la gare et l'hôtel du Terminus est également à l'étude mais sans proposition concrète.

L'utilité de ces deux projets n'est toujours pas démontrée, ni leur faisabilité aléatoire, et surtout sans aborder leurs coûts qui pourraient être astronomiquement dépendieux.

La commue de Sain Bel qui est exclue de ces études aurait pu être aménagée avec l'aide des subventions attribuées au titre des Petites Villes de Demain, mais nous venons d'apprendre que cette hypothèse a été rejetée par les techniciens car difficilement réalisable en laissant nos voisins de Sain Bel avec leurs contraintes de circulation ingérables.

Nous affirmons toujours que ces projets ne sont pas envisageables mais que les conditions de circulation au centre de L'Arbresle et de Sain Bel pourraient être améliorées en mettant en place des solutions plus ou moins simples.

NOS PROPOSITIONS

Vingt-cinq pour-cent des camions qui traversent ces deux agglomérations sont constitués de camions en transit qui n'ont comme seule motivation d'emprunter la RD 389 gratuite plutôt que l'autoroute A89 payante.

Ces camions pourraient être interdits sur la RD 389 avec la mise en place de contrôles simples et peu onéreux tels que des caméras à lecture de plaques minéralogiques déjà mises en place sur d'autres routes en France.

Le rétablissement de la ligne ferrée de voyageurs au moins jusqu'à la Giraudière pourrait également être acté.

La remise en service de la voie ferrée permettrait aux habitants de la vallée de la Brévenne de prendre le train depuis la Giraudière et la Brévenne en réduisant de ce fait la circulation des véhicules légers dans L'Arbresle et Sain Bel.

Ces mesures pourraient permettre d'apaiser ces deux communes ainsi qu'Éveux au bénéfice de l'ensemble des habitants de la vallée de la Brévenne sans engager des sommes déraisonnables de déviation ne permettant pas d'obtenir le résultat escompté.

CAMIONS EN TRANSIT

Nous avons interrogé monsieur le préfet pour lui demander de mettre en place ce dispositif qui a été instauré à Tarare mais sans réponse concrète à ce jour. Les deux communautés de communes concernées, CCPA – CCMDL nous appuient dans cette démarche.



VOIE FERRÉE

Le rétablissement de la voie ferrée est envisageable pour un coût certes important mais totalement constructif pour notre vallée.

Ce rétablissement ne sera jamais financé par la SNCF, mais la Région pourrait le faire sachant que le SYTRAL serait également motivé en connectant cette ligne avec le réseau tram train qui arrive jusqu'à Sain Bel.

Des différents importants existent entre la Région et le SYTRAL qui semblent délicats à concilier mais pour lesquels nos élus travaillent.



Ce rapprochement est mené par nos élus avec notre soutien malgré les difficultés de la tâche.

Nous maintenons activement ces actions en concert avec d'autres Collectifs et Associations pour faire aboutir ces solutions de désenclavement de notre vallée ainsi que des communes traversées.

Compte tenu des contraintes environnementales extrêmement restrictives, le désenclavement de la Zone Industrielle de la Ponchonière grâce à la création d'une véritable route depuis la RN7 et l'autoroute A89 ne peut pas être raisonnablement envisagé.

Nous poursuivons nos démarches auprès de nos décideurs pour permettre l'aboutissement d'une solution permettant enfin l'apaisement de nos villages tant réclamé par tous nos voisins.

CRÉMATORIUM

Un crématorium devrait être construit dans les prochaines années entre Fleurieux-sur-l'Arbresle et Éveux au niveau du cimetière de L'Arbresle.



Nous vous souhaitons une excellente année 2025.



Contact : Alberte ASPART

COMITÉ LACIM ÉVEUX, L'ARBRESLE & OUEST LYONNAIS

UN PARRAINAGE À MADAGASCAR, UN SOUTIEN À L'ÉDUCATION

Depuis mai dernier, notre comité LACIM est solidaire d'ANDRANOMAITSO, un village à Madagascar. Situé au sud-est de l'île, dans la région de MANANJARY, pas loin de la côte, il est accessible par le canal des PANGALANES. C'est un village agricole de 2 600 habitants, implanté le long de la rivière SAHAFARI. Son économie repose sur la culture du café, du poivre et du riz pour l'exportation vers les grandes villes. La pêche, la culture du riz, du manioc, de la canne à sucre et des haricots nourrissent le village.

ANDRANOMAITSO abrite un collège de 115 élèves dont certains viennent de 4 villages environnants et une école primaire de 375 élèves. Les bâtiments sont construits en matériaux locaux, notamment l'arbre du voyageur (ravenala) avec lamelles de bambou tressées et ossature en bois. Ces constructions légères ont malheureusement beaucoup souffert au passage des derniers cyclones.

L'école a été partiellement remise en état à l'initiative des parents, mais le collège trop endommagé était irréparable. Notre comité LACIM a décidé, à la demande des parents, sous couvert des autorités locales, de financer la construction d'un nouveau bâtiment en dur comportant 3 classes, un bureau et des sanitaires pour tout le site scolaire, l'ensemble au prix de 12 240 € à régler sur 2 ans.

La rénovation de l'école primaire se fera après le collège, dans les années suivantes, en fonction de nos moyens et avec l'aide possible d'un autre comité LACIM.

Les villageois contribuent au projet en participant activement au chantier de construction.

Les deux établissements souffrent aussi d'une carence en mobilier scolaire, que ce soit en tables-bancs, tableaux, supports pédagogiques ou fournitures scolaires.

Ce manque entrave le bon déroulement des activités éducatives. Nous venons d'y pourvoir pour la somme de 544 €. Le chantier du collège est commencé depuis fin septembre. Le suivi est assuré sur place par l'association RAZANAMANGA partenaire, bien implantée dans la région depuis quelques années et en lien étroit avec les autorités locales impliquées. Son président Michel Naets franco-malgache accompagne tous les projets initiés par plusieurs comités LACIM depuis une dizaine d'années. Il est sur place au moins 4 mois par an. Geneviève Mauguet, chargée de projets LACIM à Madagascar, visite, elle aussi, annuellement les divers parrainages de notre association nationale.

Nous nous sommes ralliés dès le départ à un projet de formation agricole pour les femmes, projet qui était déjà en marche pour 38 villages du secteur. Il s'agit d'une formation théorique et pratique pour varier et optimiser les productions en vue d'améliorer l'alimentation et de générer des revenus. Commencée en 2024, la formation

se poursuivra en 2025, au prix de 680 € par année.

Dans les régions rurales éloignées, les aides de l'État et des grandes ONG sont rares, voire inexistantes. LACIM s'est engagée depuis sa création dans le soutien de ces populations rurales, pauvres, souvent délaissées. Quand elles sont désireuses de se développer, LACIM répond à leur demande en exigeant toutefois une contribution (souvent physique) de leur part.

L'éducation est indispensable au progrès. S'engager pour les jeunes et pour les femmes concourra à coup sûr au développement du village.

Notre comité a organisé en octobre dernier une soirée Madagascar avec vidéo-conférence pour présenter notre nouveau parrainage et les projets en cours et à venir. Cette soirée bien appréciée était animée par Michel Naets et Geneviève Mauguet. Un temps d'échanges a permis de répondre aux interrogations d'un public d'adhérents, de sympathisants et de personnes curieuses de notre nouvel engagement. Un engagement qui nécessite des fonds.

Vous pouvez soutenir nos actions en faisant un don déductible des impôts ou en rejoignant le groupe des jardiniers bénévoles LACIM qui fleurissent le village contre une subvention de la commune. Vous pouvez aussi rejoindre notre comité, nous avons besoin de toutes les bonnes volontés. Merci de votre solidarité.

→ **Contacts du comité local LACIM :**
06 24 70 61 77 ou 06 11 35 75 85



Construction du collège



Distribution des fournitures

COUNTRY CLUB

Contact : Marie-Christine DI MAURO

Janvier 2024, l'année country à Éveux a commencé au tour d'un pot de l'amitié et le partage de la traditionnelle galette des rois.

En juin 2024, démonstration de danses des danseurs du CCEveux pour la fête de la musique à Éveux, organisée par le comité des fêtes.

Septembre 2024, reprise de notre activité de country line dance tous les mercredis avec trois groupes :

- 1^{er} groupe danseurs de niveaux ultra-débutants et débutants confirmés
- 2^{ème} groupe danseurs de niveau novice
- 3^{ème} groupe danseurs de niveau intermédiaire
- 4^{ème} groupe cours vintage, un dimanche par mois pour revoir des anciennes danses de niveau intermédiaire.

19 octobre 2024 : dans la salle des fêtes de Saint-Forgeux, stage de danses avec le Chorégraphe David Linger et un bal country. Journée organisée conjointement avec le club country « La Road 27 de Saint Forgeux ».

TÉLÉTHON

Samedi 30 novembre 2024 : Initiations de danses en ligne par le CCEveux au profit du Téléthon organisé par le Comité des Fêtes

Dimanche 8 décembre 2024, bal country au profit du Téléthon



Faites le premier pas et essayez de venir nous rejoindre pour la country line dance à Éveux !

Chaque année la saison recommence en septembre.

- Contact : Marie-Christine Di Mauro / 06 11 27 00 23
- E-mail : christine69210@gmail.com
- Site : <https://countryclubeveux.wixsite.com/cceveux>
- Facebook : www.facebook.com/Country-Club-Eveux-69210-872143866133075/





POMPES FUNÈBRES - MARBRERIE POYET et Fils

POMPES FUNÈBRES TARARE - Chambre Funéraire Za du Cantubas rue Joseph Kessel - 69170 TARARE	☎ 04 74 10 00 94
POMPES FUNÈBRES LA TOUR DE SALVAGNY 11 rue de Paris - 69890 LA TOUR DE SALVAGNY	☎ 04 78 56 60 15
POMPES FUNÈBRES L'ARBRESLE 13 route de Paris - 69210 L'ARBRESLE	☎ 04 72 53 05 17
POMPES FUNÈBRES CIVRIEUX D'AZERGUES Centre Cial les Arcades - 69380 CIVRIEUX D'AZERGUES	☎ 04 78 33 69 36
POMPES FUNÈBRES CRAPONNE 46 avenue Edouard Millaud - 69290 CRAPONNE	☎ 04 78 46 12 75
POMPES FUNÈBRES POYET et Fils Chambre Funéraire 126 allée des Acacias - 69210 SAIN BEL	☎ 04 78 47 81 25

L'ÉVEUSIENNE

Contact : Régine PASQUIER

L'ÉVEUSIENNE EST UNE ASSOCIATION MULTI-ACTIVITÉS.

NOUS VOUS PROPOSONS :

- **du Pilates :**

le jeudi de 8h45 à 9h45 et de 9h45 à 10h45

le mercredi de 18h à 19h

le vendredi de 17h30 à 18h30.

- **du Yoga :** le lundi de 18h45 à 20h

- **des ateliers mémoire** un vendredi sur deux de 10h30 à 12h.

Ces trois activités sont dispensées par des intervenants diplômés.

Plus ludique, nous vous proposons

de la belote coinchée le vendredi de 14h à 18h,

de la couture le mercredi de 8h30 à 11h30,

du tarot le lundi de 14h à 18h.

BELOTE COINCHÉE

Que vous soyez débutant ou stratège confirmé de la coinche, rejoignez-nous les vendredis de 14h à 18h salle La Brévenne. Vous serez les bienvenus !

Ce jeu particulièrement convivial et ludique s'apprend très facilement et permet de passer de bons moments dans les rires et la détente.

Alors n'hésitez plus ...



COUTURE

Les adhérentes à la couture se retrouvent chaque mercredi salle du Belvédère de 8h30 à 11h30.

Dans une ambiance sympathique, elles tirent l'aiguille, piquent à la machine, s'aident les unes les autres, se donnent des idées et des conseils et confectionnent également des vêtements et accessoires pour les petits et les grands.

C'est le faire soi-même réalisé avec beaucoup de plaisir. Chaque année, les adhérentes de la section couture répondent à l'appel des organisateurs du Téléthon, par une vente d'objets divers et variés.

TAROT

Vous pouvez toujours nous retrouver le lundi à partir de 13h50 jusqu'aux environs de 18 heures pour développer votre sens de la stratégie, la concentration ainsi que la mémoire.



Chaque année, nous tirons les rois, organisons un tournoi interne suivi d'une collation où les conjoint(e)s sont convié(e)s, ainsi qu'un 2^{ème} tournoi au profit du téléthon. Cette année, nous nous sommes également retrouvés au restaurant pour un excellent repas suivi d'un après-midi où chacun a pu s'exercer à la distraction de son choix (tarot, coinche, pétanque).

SOIRÉE JEUX

Le club jeux de société est un rendez-vous mensuel pour les amateurs de jeux plateau, de jeux de cartes, de jeux de dés et même de jeux coopératifs. C'est aussi l'occasion de rencontrer d'autres Éveusiens pour un moment ludique et convivial. Un peu de stratégie, un soupçon d'anticipation mais surtout beaucoup de chance !!

Vous êtes les bienvenus pour la prochaine soirée qui aura lieu le 31 janvier 2025, salle de la Brévenne.

JCN. INFORMATIQUE
04.74.72.04.47
20 CHEMIN NEUF SAIN BEL
www.jcn-informatique.com
CONTACT@JCN-INFORMATIQUE.COM

pour les **PARTICULIERS**

ASSEMBLAGE, RÉPARATION, MAINTENANCE
VENTES DE MATÉRIELS ET ACCESSOIRES INFORMATIQUES

CONTRAT DE MAINTENANCE, SERVICES EXTERNALISÉS,
SÉCURITÉ INFORMATIQUE, AUDIT-CONSEIL

et les **PROFESSIONNELS**

RETROUVEZ NOUS SUR

SPORT & DÉTENTE

Contacts : Pierre DELAGE, Annick BERTHET, Françoise GORGERET

Tonifier le corps et détendre son esprit, c'est possible avec la gym douce.

Elle sollicite en douceur les différents groupes musculaires. Tout le monde peut la pratiquer, sans exception ! Et en plus, c'est bon pour le moral...



Séance après séance, la gym douce offre également la possibilité d'enrichir son capital santé pour être en forme plus longtemps.

Elle se pratique dans le cadre de séances collectives, plus motivantes, qui favorisent le contact entre les adhérents. Nous avons la chance de disposer de la salle d'animation, mise à disposition par la municipalité d'Éveux, pour proposer à tous nos adhérents la pratique de ce sport :

- Le matin de 10h50 à 11h50, tous les jeudis avec Camille.
- Le soir de 20h à 21h, tous les mardis avec Laurent, tous les jeudis avec Stéphane.

C'est un concentré de bienfaits physiques et mentaux !

- Réduction du stress
- Renforcement musculaire
- Souplesse
- Meilleure circulation sanguine
- Diminution des risques cardiovasculaire.

Alors découvrez cette discipline qui pourrait vous séduire. Avec le Comité des Fêtes, l'association participera à l'organisation de la randonnée pédestre autour d'Éveux qui aura lieu le dimanche 11 mai 2025. Nous comptons sur vous !

→ Pierre Delage : 06 66 61 29 08

→ Annick Berthet : 06 18 21 85 63

→ Françoise Gorgeret : 06 81 05 46 41



TRAVAUX PUBLICS - CANALISATIONS



EAU POTABLE



Eaux Usées



FORAGES



GALERIE



OUVRAGES HYDRAULIQUES



RÉHABILITATION

6 A Rue de la Chapelle d'Yvours - 69 540 IRIGNY - Tél. : 04 78 50 26 50 - Fax : 04 78 50 09 07

CARPE DIEM & CREA

Contact : Emma SCHABEL

La salle Carpe Diem occupée par la municipalité, pour les besoins de rénovation de la mairie, a été libérée fin septembre. Nous avons donc commencé nos activités tardivement.

Début septembre nous avons proposé **des ateliers théâtre d'improvisation, chants**. Faute de participants, ils ont été annulés.

Depuis octobre **l'atelier peinture fonctionne une fois par mois**. Nous pouvons accueillir encore quelques personnes (50 € la journée – 30 € 1/2 journée et 10 € d'adhésion).

L'atelier aquarelle du 16 novembre a eu un franc succès. 9 personnes se sont initiées à cette technique. Merci à Fabienne Diaz l'animatrice.

La salle Carpe Diem a ouvert ses portes les 23 et 24 novembre à **Emmanuel Teitgen, un artiste contemporain** qui nous a fait voyager dans ses oeuvres.

Les 30 novembre et 1^{er} décembre, **l'association Formes et Couleurs a présenté le travail de ses élèves**.



Un jeudi par mois des adeptes de l'aiguille se réunissent. Si vous aimez ou aimeriez broder, tricoter, crocheter... nous serons heureux de vous accueillir pour partager un moment ensemble, un savoir-faire.

Le 7 décembre nous avons participé avec la médiathèque à **un atelier de Noël pour enfants**.

→ **Dans nos projets, nous envisageons une exposition d'artistes locaux : « Nos voisins ont du talent »**. Si vous souhaitez nous rejoindre, merci de nous contacter.

→ Contact : carpediemetcrea@gmail.com

→ Présidente : AM Mellinger



LAURENT & FILS
depuis 1963
Fermeture & Sécurité de l'Habitat

STORES - PORTES DE GARAGE - PORTAILS - VOLETS ROULANTS - AUTOMATISMES

**1 Rue de Paris
L'ARBRESLE
04 74 01 07 98**

www.laurent-et-fils.com

FRATERNELLE BOULE

Contact : Robert GERARD

EFFECTIF

20 joueurs tous en 4^{ème} division dont 2 féminines (+ 3 saison 2022/2023). 10 membres honoraires.

Au cours de l'année, Thomas Perrelle, Dominique Darnand nous ont quittés ainsi que Michelle (épouse de Georges Bazantay) et Colette (épouse de Dani Potot).

Notre Association profite du bulletin municipal 2025 pour renouveler à leurs familles et leurs proches notre témoignage d'affection et de sympathie.

COMITÉ DIRECTEUR

Un nouveau Comité Directeur a été élu lors de l'Assemblée Générale Élective du 13 Septembre.

Composition : Président : Robert Gérard, Trésorier : Kévin Tillmann, Secrétaire : Xavier Tillmann, Membres : René Memery, Hélène Michel, Dominique Roux, Patrice Tillmann, Romain Tillmann et Fabien Tillmann.

ACTIVITÉS DE L'ANNÉE 2024

➔ **Challenge Tillmann** : le 25 mai 2024, 16 Q 3 et 4^{èmes} divisions, vainqueurs : Sandrine Cureau, Alain Venet, Gérard et Christophe Aymain (L'Arbresle), sous-champions : Geoffray Crouzet, Christophe Tillmann, Gérard Lagresle et Geoffray Chapot (Fleurieux/Éveux).

➔ **Challenge des « 3 EUX »** le 27 Juillet, vainqueurs Fleurieux, Éveux 2^{ème} et Sourcieux 3^{ème}.

➔ **Coupe Perrelle/Papa** : le 8 septembre 2024 entre Sociétaires, amis et membres honoraires : vainqueurs : André Meyer et Lionel Finière, S/champions : Xavier Tillmann et Georges Bazantay.

➔ **Le Challenge Jeannot et Bernadou Phylis** 16 Q 3 et 4 div. le 14 septembre 2024 Vainqueurs : Nicolas Tillmann (St-Julien-Molin-Molette), 2^{ème} Christophe Aymain (L'Arbresle), 3^{ème} Cyrille Baud (St-Julien-Molin-Molette), 4^{ème} Gérard Joussemle (Sourcieux).

➔ **La Coupe André Thibaud** 16 D 3 et 4 div. le 12 octobre 2024. 16 D. Vainqueurs : Rochon et Xavier Tillmann (Tarare/Éveux), finalistes : Cédric Nesme et Patrick Chirat (Fleurieux), 1/2 finalistes : Alain Venet, Quelin (L'Arbresle), Philippe Cochet et Valérie Phylis (Frontenas).

Comme les années précédentes des entraînements et parties amicales ont lieu tous les mardis au stade à la bonne saison et tous les lundis au boulodrome de Sain Bel en période hivernale.

C'est avec plaisir que nous accueillerons les Éveusiens, les Éveusiennes et leurs ami(e)s intéressé(e)s par la pratique du sport boules.

RÉSULTATS SPORTIFS 2024

➔ **Bessenay** le 17 février, 16 Q 4^{ème} div. par poules, Coupe Larochette : Finalistes : Malou, René Memery, Christophe Tillmann et Robert Gérard.

➔ **La Tour-de-Salvagny**, le 23 mars 16 Triples 3 et 4^{èmes} divisions par poules : vainqueurs : René Memery, Dominique Roux et David Marviche.

➔ **St-Laurent-de-Chamousset** : Challenge du groupement de la Haute Brévenne : ¼ de finale : Malou, Christophe Tillmann, Roger Vaginay et Robert Gérard.

➔ **Bully** les 8 et 9 juin : Challenge du Groupement du Pays de l'Arbresle, ¼ finale : Malou, André Meyer, Christophe Tillmann, Frédéric et Robert Gérard.

➔ **Fleurieux** : le 3 juillet 20 triplettes Coupe Vlinzent : 2^{èmes} avec 3 parties gagnées : Malou, Tataf et Robert Gérard.

➔ **Villié-Morgon** : le 12 août 16 Q TD par poules ½ finale : René Memery, Rapoux, Christian Fournier et François Sorlin.

➔ **Saint-Pierre-la-Palud** : le 12 septembre 24 D 3^{ème} et 4^{ème} divisions coupe Lucien Muzel : 3^{èmes} avec 3 parties gagnées : Malou et Robert Gérard.

➔ **Catégorisation 2024/2025** : sont montés en 3^{ème} division : Malou, René Memery, Christophe Tillmann et Robert Gérard.



Le Comité Directeur lors de l'AG du 18 octobre



Bessenay : Coupe Larochette le 17 février



La Tour-de-Salvagny le 23 mars



St-Pierre-la-Palud vétérans le 12 septembre



Fleurieux le 14 juin



Éveux le 8 septembre

TONTON PAFOU

Contact : Danièle FELIX

Nous avons eu la chance de recevoir, pour la 2^{ème} fois, Jean-Marie Kammouk, président de l'association « *Fleur du Désert* », chargé sur place de prendre en charge nos enfants vulnérables, les soigner, les nourrir régulièrement, les scolariser, les faire évoluer, leur permettre de suivre une formation et de mettre en place de nouveaux projets.

Jean-Marie, journaliste au Togo, a pu nous présenter lors de notre assemblée générale, les réalités de leur vie quotidienne, à travers des vidéos et ses témoignages enrichissants. Nous avons pu constater l'évolution de leurs conditions de vie grâce aux parrainages et l'aide matérielle de notre association « *Tonton Pafou* ».

Malgré les difficultés, l'extrémisme violent qui sévit dans les villages, l'afflux de nouvelles populations venant du Burkina et même déjà du Nord Togo, nos enfants évoluent bien et on essaie de répondre chaque jour à leurs différents problèmes, surtout les plus urgents lorsqu'il s'agit de leur santé.

ACTIVITÉS

➔ PARRAINAGES :

Pour cette année, 31 enfants sur 65 sont parrainés.

Pour un parrainage d'un minimum de 20 €, chaque enfant bénéficie :

- de frais de scolarité + fournitures
- d'un apprentissage pour les plus grands
- d'un uniforme pour la rentrée scolaire
- d'une tenue pour Noël
- d'achat de maïs (2 à 3 fois par an)
- d'achat de savons, lampes de poche, frais médicaux entièrement à la charge de l'association.

Jean-Marie a essayé de rencontrer, lors de son séjour les parrains-marraines des enfants pour établir un contact plus enrichissant. C'est lors d'une de ces visites, qu'une famille a proposé de financer un forage dans un des villages ; le manque d'eau restant le problème crucial.

➔ Trois ateliers coutures sont maintenant opérationnels, grâce aux dons et à tous nos envois.

Par la création de ces ateliers, 25 jeunes filles et garçons sont en apprentissage pour 3 ans et d'autres sont en attente. Les jeunes filles éviteront le mariage forcé et la prostitution très fréquente à cause de la pauvreté.

➔ D'autres ateliers commencent à voir le jour et nos jeunes se forment chez des patrons dans le domaine de la mécanique, la maçonnerie, la menuiserie, l'électricité. Une fois les diplômes obtenus, ils pourront travailler ensemble et formeront d'autres jeunes.

Tous les dons matériels ou autres concernant ces ateliers seront les bienvenus et très utiles.

➔ MICRO-CRÉDITS :

En 2024, le nombre de bénéficiaires est passé à 70 personnes qui arrivent à percevoir 200 € chacune avec remboursements et intérêts.

D'autres personnes espèrent en bénéficier mais, hélas, une fois de plus, l'accès à ces micro-crédits reste une question de moyens de notre part.

Les activités développées grâce à ce système, permettent aux personnes qui en bénéficient, d'autonomiser la vie de famille notamment par :

- La fabrication de beurre de karité
- La fabrication de tisanes traditionnelles
- L'élevage de chèvres, porcs et petits poissons à sécher
- Culture d'oignons, tomates.

➔ SCOLARITÉ-ACHAT, DISTRIBUTION DE MAÏS :

Cette année encore, du fait de nos activités et de vos dons, nous avons pu faire face au coût pour l'achat de maïs afin de couvrir l'année 2024/2025, ainsi que les frais de scolarité et formation.

Jean-Marie et son équipe sont chargés de la distribution de maïs (2 à 3 fois/an) ainsi que des visites dans les villages pour distribuer le matériel scolaire et les uniformes une fois/an) et le rassemblement des familles adoptives élargies à la mi-décembre pour la fête de Noël dans les foyers.

➔ ACTIVITÉS DE CETTE ANNÉE :

• **Envoi de containers** : 1 en mai 2024 (5m³) et 1 en septembre 2024 (7m³). 10 vélos ont pu partir cette fois-ci, d'autres vélos nous sont proposés pour le prochain envoi. Tous sont distribués à ceux qui sont très loin des écoles.

- **Un vide-grenier** en novembre à Éveux.
- **Un marché de Noël** les 7 et 8 décembre au Bois d'Oingt
- **Tirelires de Noël chez les commerçants.**

Notre souhait de l'an dernier reste d'actualité. Nous espérons pouvoir bénéficier d'un prêt d'un local afin d'organiser des ventes régulières de vêtements (neufs ou d'occasion) et de dons divers (jeux, jouets, déco, vaisselle...) C'est une bouteille à la mer que nous lançons avec espoir.

« *Il vaut mieux apprendre à pêcher que de donner du poisson* »

Père Dustin (créateur de *Fleur du Désert*)



VIE PAROISSIALE



Accueil : salle paroissiale de L'Arbresle
2 rue Pierre Brossolette
Permanence : Emmanuelle Veau
Tél : 04 74 26 20 97
Lundis : 9h00 - 12h00
Mercredis : 9h00 - 12h00
Jeudis : 9h00 - 12h00 et 14h00 - 16h00
Tél : 04 74 26 20 97 - 09 52 31 50 43

E-mail : accueil@paroisse-arbresle.fr

Site : www.paroisse-larbresle.fr

Site du diocèse : www.lyon.catholique.fr

Contact cure : 18 rue Berthelot - 69210 L'Arbresle

Père Thierry Coquard : 06 48 01 70 88

Courriel : pere.coquard@gmail.com

La paroisse « Sainte Claire et Saint François sur L'Arbresle » regroupe 7 clochers : L'Arbresle, Bully, Éveux, Fleurieux, Nuelles, Saint Germain et Sarcey.

Notre curé, le père Thierry Coquard, a la charge de notre paroisse et de la paroisse voisine « Notre-Dame de La Brévenne » (8 clochers) en coresponsabilité avec une coordinatrice paroissiale : Elisabeth Bernard.

Il est aidé d'un prêtre auxiliaire : le père Vincent Kagabo et de deux diacres permanents : Julio Santilario et Pierre Simon, qui participent également à l'animation de la vie paroissiale.

ANIMATION DE LA COMMUNAUTÉ PAROISSIALE

Les différentes équipes mises en place coopèrent à la mission des prêtres et du diacre et sont à l'écoute des besoins des communautés locales.

→ Une équipe d'animation pastorale (E.A.P) autour du Père Thierry Coquard a un rôle d'aide à l'orientation et à la décision.

→ Un conseil paroissial pour les affaires économiques (C.P.A.E) a la responsabilité de la vie matérielle de la paroisse et de l'entretien du patrimoine. Il assure la gestion financière.

→ Des équipes d'animation des communautés locales des différents villages prennent en charge la préparation des célébrations locales du dimanche. Elles peuvent aussi intervenir pour préparer certaines célébrations : baptêmes, mariages, funérailles...

SUR ÉVEUX



L'animation de la communauté locale est assurée par Sylvie Gonin (09 54 44 43 88 / 06 06 78 91 46) et Marlène Billaud (06 78 09 11 89).

Pour les funérailles, contacter Elisabeth Trolliard (06 25 86 68 52) ou Jean Chevalier (06 25 87 33 16).

Pour l'animation à l'orgue, contacter Albert Voge.

Toutes les bonnes volontés sont les bienvenues pour étoffer notre petite équipe d'animation d'Éveux.

→ Samedi 5 avril matin : Nettoyage printanier de l'église + repas partagé. Tout le monde est bienvenu !

MESSES

Elles sont assurées à L'Arbresle chaque dimanche à 10h30, et en semaine les mercredis à 19h et les vendredis à 9h. Dans les autres églises de la paroisse, elles ont lieu le samedi soir à 18h30.

Les calendriers des lieux et dates de ces célébrations se trouvent sur les feuilles paroissiales, sur le site de la paroisse de L'Arbresle et à Éveux sur les panneaux d'affichage au fond de l'église et à côté de la salle paroissiale. ALLER SUR LE SITE DE LA PAROISSE POUR S'ASSURER DU MAINTIEN DES CÉLÉBRATIONS.

SACREMENTS

Pour le baptême (d'enfants ou d'adultes), la confirmation, le mariage, le sacrement des malades, prendre contact avec la permanence paroissiale : 04 74 26 20 97.

PASTORALE DES ENFANTS

Éveil à la foi et catéchèse des enfants, prendre contact avec la Paroisse.



PASTORALE DES JEUNES

- Groupe Laetare (lycéens, étudiants, confirmands) s'adresser à Myriam Monnin : 06 13 71 08 90
- Aumônerie du Collège Champagnat L'Arbresle, contacter Sylvie Gonin : 04 74 01 02 82 / 06 06 78 91 46
- Collégiens : aumônerie Jacques Cœur, contacter Myriam Monnin : 06 13 71 08 90.



PASTORALE DE LA SANTÉ

Des équipes s'occupent de la présence et des visites auprès des personnes malades, handicapées ou âgées. Contacter la paroisse.

D'AUTRES PROPOSITIONS EXISTENT DANS LE CADRE PAROISSIAL :

groupes de lecture de la Parole de Dieu, groupes de prière du chapelet, groupes d'approfondissement de la foi, groupe de partage «jeunes pros», Secours catholique, CCFD...

Contacter Emmanuelle Veau au 04 74 26 20 97, ou consulter les feuilles paroissiales et/ou le site.

AAPHTV - ADMR



1^{er} réseau national
et associatif de
service à la personne

LES PORTES OUVERTES 2024

C'est avec plaisir que l'AAPHTV a ouvert ses portes pour la 3^{ème} année consécutive afin de permettre la rencontre avec les familles des résidents, les partenaires et de faire découvrir ses services d'accueil et d'accompagnement aux personnes du territoire qui en auraient besoin. Ce temps de rencontre fut accompagné de moments festifs.



LA ZUMBA



LA FÊTE



LE PARTAGE



LE CHANT AVEC ANACROUSE



LA CRÉATION

Grâce à l'opération « *les fruits du cœur* » menée par la SICOLY, 6 résidents et 3 professionnels ont pu être présents lors de la cérémonie d'ouverture des jeux paralympiques à Paris.



Un contre don et un grand merci à M. Cherblanc et à son équipe pour cette opération qui laisse aux résidents des souvenirs inoubliables.



Un contre don et un grand merci également à nos voisins les pompiers d'Éveux qui par leur don vont permettre aux résidents d'avoir un joli déjeuner de Noël.

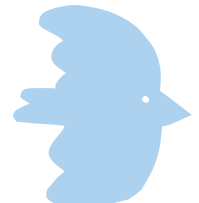
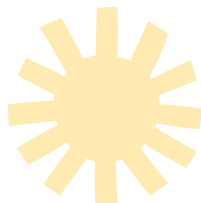

APHRA

ASSOCIATION DES PERSONNES HANDICAPÉES
DE LA RÉGION ARBRESLOISE

Le but de l'association est d'apporter aux personnes handicapées et à leurs familles une aide morale et matérielle sous toutes ses formes, de poursuivre auprès des pouvoirs publics toutes démarches pour reconnaissance des droits aux personnes en situation de handicap et à leurs familles et d'assurer éventuellement toutes activités à caractère éducatif, social ou familial.

Nous remercions les communes qui nous apportent leur soutien par une subvention et mise à notre disposition de salles pour nos réunions. Nos recettes proviennent aussi de la vente de cerises au profit de l'A.P.H.R.A. par H. Duperret.

S'ENTRAIDER, INFORMER, PARTICIPER.

NOUS AVONS PARTAGÉ
AVEC NOS ADHÉRENTS :

- Le goûter de Noël du 2 décembre 23
- Un après-midi jeux le 16 mars 24
- Notre Assemblée Générale suivie d'un repas et après-midi rencontres le 20 avril 24
- Un pique-nique, après-midi jeux de boules et Mölki
- Notre journée annuelle avec visite des lamas, repas à l'auberge du Pitaval et concert de Monsieur Steve Waring accompagné de ses 2 fils et de son épouse.

Nous restons à votre écoute.

- ➔ Site : www.aphra.fr
- ➔ E-mail : aphra.association@gmail.com
christine.favrepierret@gmail.com
- ➔ Tél : 06 27 10 16 45

*La Présidente,
Christine Faivre-Pierret*



Notre après-midi jeux



Notre journée annuelle



SUPER U
du Pays de
L'Arbresle

U
DRIVE
coursesu.com

U CULTURE &
TECHNOLOGIE
Pays de l'Arbresle

MISSION LOCALE



FACILITER L'ACCÈS À L'AUTONOMIE

Présentes sur l'ensemble du territoire national depuis 1982, les 435 Missions Locales sont un service public de proximité avec un objectif essentiel : accompagner les jeunes de 16 à 25 ans sortis du système scolaire dans leurs parcours d'insertion sociale et professionnelle.

La Mission Locale Rurale Nord-Ouest Rhône (MLRNOR) propose aux jeunes un accompagnement global pour les rendre AUTONOMES et INDÉPENDANTS, tant sur le plan social que professionnel.

La Mission Locale aujourd'hui, c'est 600 jeunes accompagnés sur le territoire et plus de 900 jeunes accompagnés par an.

Nous composons avec des problématiques multiples pour que les jeunes puissent accéder, avec notre soutien, à cette autonomie.



Retour sur l'atelier « Découverte du Breakdance » proposé dans le cadre de la **Semaine Nationale des Missions Locales** le 12 septembre - Salle Pierre Valin, à L'Arbresle avec Fabien Bouchier et Alan Biolley.

LE CONTRAT D'ENGAGEMENT JEUNE

CE CONTRAT S'INSCRIT DANS LE PLAN « 1 JEUNE, 1 SOLUTION »

Il s'adresse aux jeunes de 16 à 25 ans (29 ans si travailleur handicapé), qui ne sont pas étudiants, ne suivent pas une formation et présentent des difficultés d'accès à l'emploi durable.

Il s'agit d'un parcours personnalisé de 6 à 12 mois comprenant à la fois un accompagnement individuel ainsi qu'un programme d'ateliers collectifs ou d'activités (15h à 20h par semaine).

En fonction de leurs ressources, les jeunes inscrits peuvent bénéficier d'une allocation mensuelle pouvant aller jusqu'à 552,29 euros.



CONTACTEZ LA MISSION LOCALE RURALE NORD-OUEST RHÔNE :

SIÈGE SOCIAL :

24 avenue Charles de Gaulle
69170 Tarare

E-mail : contact@missionlocale.org

Tél : 04 74 05 00 30

Application : www.missionlocale.app

NOS RÉSEAUX SOCIAUX :

• Facebook – Twitter – LinkedIn :
@MLRNOR

• Youtube – Tik Tok – Instagram :
@mamissionlocale

COMMUNAUTÉ DE COMMUNE du Pays de l'Arbresle

INSTITUTIONNEL

DÉNOMINATION ET ORGANISATION DES BÂTIMENTS DE LA COMMUNAUTÉ DE COMMUNES DU PAYS DE L'ARBRESLE

Un siège administratif

Situé au 571 route de Grands Champs à Sain-Bel, ce site sera le point de référence pour les décisions politiques et administratives essentielles à la gestion du territoire.

Ce bâtiment reflète les ambitions de la CCPA : durabilité, modernité et convivialité. Il a été conçu pour offrir des conditions de travail optimales aux agents et un environnement propice à la collaboration.

Un lieu d'accueil pour tous : L'Arborescence

Au 117, rue Pierre Passemard à L'Arbresle, nous avons imaginé un lieu convivial et accessible pour accueillir le public. Baptisé *L'Arborescence*, arbre de L'Arbresle symbolisant la croissance, les connexions et les multiples services) à l'image de notre Communauté de Communes.

L'Arborescence abritera :

- L'accueil au public (carte déchèteries, information aux habitants pour répondre à leurs demandes...) :
- > Du lundi au jeudi de 8h30 à 12h et du mardi au jeudi de 13h30 à 17h
- > Le vendredi de 8h30 à 12h et de 13h30 à 16h30
- L'Espace France Services ouvert du lundi au vendredi de 8h30 à 12h30 et le mercredi toute la journée.
- Et suivra en 2025, *le Canevas 2.0*, espace de coworking et le Point Information Jeunesse

TERRE D'AVENIR, LE MAGAZINE DE LA COMMUNAUTÉ DE COMMUNES DU PAYS DE L'ARBRESLE

Un concentré d'actualités et de bons plans sur le territoire !

➔ Si vous n'avez pas reçu les premiers numéros, envoyez-nous un message à mag@paysdelarbresle.fr

Suivez-nous sur les réseaux sociaux !

Présente sur les réseaux sociaux Facebook, LinkedIn, Instagram et

Panneaux Pocket, la Communauté de Communes vous informe et vous invite à partager la vie de son territoire.

Cette présence numérique permet de faire connaître le fonctionnement, les événements, les services et actualités du territoire. Suivez, commentez, partagez, likez !

➔ Facebook : [@paysdelarbresle](#) - Instagram : [Paysdelarbresle](#)

➔ LinkedIn : [Communauté de Communes du Pays de L'Arbresle](#) Panneau Pocket : [CC du Pays de L'Arbresle](#)



CULTURE

LES MURMURES DU TEMPS, PARCOURS ARTISTIQUE ET CULTUREL

La Communauté de Communes du Pays de L'Arbresle, assistée d'une équipe pluridisciplinaire, a conçu *Les Murmures du Temps*, un parcours artistique et culturel qui souhaite mettre en avant le patrimoine élargi du territoire : géologique, industriel, naturel, agricole ou encore vernaculaire, tout en proposant de nouvelles lectures et récits via le prisme artistique. Composé de trois circuits situés sur les communes d'Éveux / L'Arbresle, Saint-Germain-Nuelles et Sain-Bel / Savigny, le parcours est accessible en visite libre toute l'année et en visite guidée ponctuellement.

➔ Retrouvez plus d'informations et tous les événements sur <https://lesmurmuresdutemps.fr>



COMMUNAUTÉ DE COMMUNE du Pays de l'Arbresle

DÉVELOPPEMENT ÉCONOMIQUE

ET SI VOUS TESTIEZ LE TELETRAVAIL EN DEHORS DE LA MAISON ?
VENEZ TESTER LE COWORKING AU CANEVAS 2.0, ESPACE DE COWORKING
DU PAYS DE L'ARBRESLE

Situé au centre-ville de L'Arbresle, le Canevas 2.0 dispose :

- de 10 postes de travail dans un espace partagé
- de 4 espaces privatisables ponctuellement
- d'un espace d'accueil et de convivialité.

➔ Journée d'essai gratuite au coworking sur rendez-vous !

UN LIEU RESSOURCES POUR LES PROFESSIONNELS DU PAYS DE L'ARBRESLE

Le Canevas 2.0 c'est aussi un tremplin pour l'entrepreneuriat local

- **Les rendez-vous de l'entrepreneuriat** : accueil gratuit, sur RDV, pour faire le point sur votre activité et vous orienter vers les dispositifs locaux adaptés à vos besoins ;
- **des permanences d'acteurs spécialisés** pour vous aider à avancer : business plan, financement, test d'activité...
- **des animations pour apporter des éclairages sur des thématiques professionnelles** : numérique, ressources humaines, création d'entreprise...

➔ Plus d'informations : lecanevas2.0@paysdelarbresle.fr / 04.87.34.02.71



ESPACE FRANCE SERVICES DU PAYS DE L'ARBRESLE

Pour vos démarches au quotidien, l'Espace France services vous aide pour vos démarches administratives.

France services, c'est avant tout un guichet unique qui donne accès dans un seul et même lieu aux principaux organismes de services publics :

le ministère de l'Intérieur, le ministère de la Justice, les Finances publiques, Pôle emploi, l'Assurance retraite, l'Assurance maladie, la Caf, la Mutualité Sociale Agricole (MSA) et la Poste.

L'Espace France Services, c'est aussi une aide au numérique.

Les agents France Services vous accompagnent également dans l'utilisation des outils informatiques et numériques du quotidien.

En complément des démarches administratives, la France services de la CCPA vous donne accès à des postes informatiques en libre-service.

Toutes les informations : Les agents France services vous accompagnent sans rendez-vous les lundis, mardis, jeudis, vendredis de 8h30 à 12h30 et les mercredis de 8h30 à 12h30 et de 14h à 17h, et sur rendez-vous les mercredis de 12h à 14h.

➔ Pour prendre rendez-vous 04 37 49 70 91
ou par mail maison.france.services@paysdelarbresle.fr
Où : RDC - 117 rue Pierre Passemard - 69210 L'Arbresle



TRANSITION ÉCOLOGIQUE

UNE TOURBIÈRE AU PAYS DE L'ARBRESLE

Le propriétaire de la seule tourbière identifiée dans les Monts du Lyonnais, a souhaité qu'un plan de gestion soit mis en place pour mieux préserver ce joyau.

Il a fait appel au Conservatoire d'Espaces Naturels Rhône-Alpes (CEN), au Département du Rhône et à la Communauté de Communes du Pays de L'Arbresle.

Cette tourbière fait partie de l'espace naturel sensible (ENS) des Crêts boisés. Elle dispose de son propre plan de gestion tant ses richesses sont à protéger et à surveiller de près.

Le CEN assure également les missions d'entretien et de suivi du site.

COMMUNAUTÉ DE COMMUNE du Pays de l'Arbresle



AUJOURD'HUI ON VOUS EXPLIQUE POURQUOI LA PROTÉGER ?

Les tourbières sont des zones humides saturées en eau qui remplissent de nombreuses fonctions dans la nature et qui rendent plusieurs services écosystémiques. 89% des surfaces d'habitats tourbeux français sont dans un état de conservation défavorable (dégradé).

En conservant et surtout en restaurant les tourbières, nous pouvons réduire les émissions de gaz à effet de serre et rétablir des puits de carbone naturels essentiels. Il existe plusieurs types de tourbières et ces dernières peuvent rendre différents types de services.

DES SERVICES LIÉS À L'EAU

Les tourbières ont une capacité de filtration des polluants, comme certains éléments radioactifs, les hydrocarbures, les métaux lourds...

Elles peuvent également diminuer les risques d'inondations en ralentissant la vitesse d'écoulement de l'eau lors de fortes pluies et ainsi permet un retard des pics de crue.

DES SERVICES CULTURELS

Les conditions de formation de la tourbe permettent la préservation de vestiges archéologiques et de pollen, témoignant ainsi du passé. En accumulant de la tourbe depuis 10 000 à 12 000 ans pour les plus anciennes, les tourbières conservent des archives paléocologiques d'une grande valeur scientifique...

DES SERVICES LIÉS À LA BIODIVERSITÉ

Les tourbières regorgent d'espèces particulières comme des plantes carnivores, des libellules, des papillons ou encore des reptiles...

➔ Pour plus de renseignements, une visite annuelle et intime du site est possible sur inscription et organisée par l'Office de Tourisme du Pays de L'Arbresle.

DÉCHETS

LA COLLECTE DES DÉCHETS ÉVOLUE !

Au service déchets de la CCPA, l'année 2025 marquera la première grande étape du déploiement du projet d'optimisation de la collecte.

Pour rappel, l'objectif de ce projet est de réduire la fréquence de collecte en porte à porte des ordures ménagères à une fois tous les 15 jours sur l'ensemble du territoire.

C'est donc ce qui se mettra en place sur les cinq premières communes à expérimenter le dispositif dès le 02 janvier 2025 (Bessenay, Chevinay, Bibost, Saint-Julien-sur-Bibost et Courzieu).

Enfin, comme le meilleur déchet est toujours celui qu'on ne produit pas, la CCPA a accompagné une vingtaine de familles pendant 6 mois pour les aider à réduire leurs déchets. Ce « défi famille zéro déchet » a été un franc succès avec une réduction d'environ 35% de déchets chez les participants. Une nouvelle édition sera proposée prochainement.

ASSAINISSEMENT

DÉRATISATION, UN DEVOIR COLLECTIF

Il est fréquent que la mairie soit sollicitée pour des problèmes de présence de rats. La commune fait alors une déclaration à la Communauté de Communes du Pays de L'Arbresle. Celle-ci intervient, en moyenne, 5 fois par an sur les zones concernées.



Par ailleurs, il s'avère que la prolifération de rats est également constatée à l'intérieur des propriétés. **Aussi, il est demandé à chaque propriétaire de bien vouloir faire le nécessaire, sans délai, pour dératiser : immeubles, caves, maisons, dépendances, comme la législation en fait l'obligation.** Les rats affectionnent également les secteurs où des poules sont présentes (notamment du fait de la présence de nourriture au sol).

Il existe des lois en France obligeant les particuliers à dératiser une maison infestée de rats. Par ailleurs, la dératisation maison doit s'effectuer dans la transparence la plus totale : vous devez être en mesure de connaître, par exemple, les noms des produits utilisés.

COMMUNAUTÉ DE COMMUNE du Pays de l'Arbresle

MOBILITÉS

EN COVOIT RENDEZ-VOUS, LA NOUVELLE APPLICATION QUI SUBVENTIONNE LE COVOITURAGE QUOTIDIEN

La CCPA a mis en place un nouveau service de covoiturage pour effectuer vos trajets quotidiens. La CCPA subventionne les trajets des passagers qui ont pour origine ou destination le territoire du Pays de l'Arbresle. Pour en bénéficier, rien de plus simple, il suffit de faire votre trajet avec l'application **En Covoit rendez-vous** et la subvention est automatiquement appliquée à la fin du trajet.

➔ Plus d'informations sur <https://encovoit-rdv.com/>

Depuis 2023, de nombreuses aires de covoiturages ont été réalisées sur le territoire et vous permettent de stationner votre véhicule gratuitement. Vous pouvez retrouver l'emplacement de ces aires sur la page mobilité du site internet de la CCPA.

LE NOUVEAU TRONÇON DE LA VOIE VERTE DE LA BRÉVENNE A OUVERT CET ÉTÉ ENTRE L'ARBRESLE ET SAIN-BEL

Cet aménagement, ouvert à tous les modes de déplacement non motorisés, fait partie du réseau cyclable structurant du Schéma Vélo du Pays de L'Arbresle.

Il permet de rejoindre la zone des Martinets, et plus loin la gare de L'Arbresle, et partant de la commune de Sain-Bel.

HABITAT

LA CCPA VOUS ACCOMPAGNE POUR LA RÉNOVATION DE VOTRE LOGEMENT AIDES FINANCIÈRES ASSISTANCE TECHNIQUE ET ADMINISTRATIVE GRATUITE

Vous avez un projet de rénovation énergétique (Isolation, système de chauffage...)?

➔ Contactez l'Agence Locale de la Transition Énergétique : 04 37 48 25 90 - <https://www.alte69.org/fr>

**Vous avez un projet de rénovation complète d'un logement ?
Des travaux pour vous permettre de rester à votre domicile ?**

➔ Contactez l'association SOLIHA : 04 74 05 35 75 - aidehabitatCCPA@solih.fr

Grâce au dispositif mis en place par la CCPA mi-2023, 32 ménages à revenus modestes ou très modestes ont été accompagnés par SOLIHA : environ 1 060 000 € de subvention de l'Anah, de la CCPA et du Département ont été engagés pour 1 510 000 € de travaux

Exemple : Un couple avec deux enfants ayant des revenus modestes (Revenu fiscal de référence inférieur à 58 981 €) a bénéficié de 45 200 € de subvention pour un projet de 70 200 € (possibilité de financer le reste à charge via un prêt à taux zéro).

Vous avez des revenus modestes ou très modestes ?

SOLIHA est Mon Accompagnateur Renov agréé.

Son intervention est prise en charge à 100% par la Communauté de Communes.



PLUS D'INFORMATIONS

Communauté de Communes du Pays de L'Arbresle 04 74 01 68 90
ccpa@paysdelarbresle.fr
www.paysdelarbresle.fr



SYRIBT

ÉTÉ – AUTOMNE 2024 : Y'A PLUS DE SAISONS ?

DEPUIS 2022 ET 2023, RIEN DE VA PLUS ENTRE LA MÉTÉO ET LE CLIMAT !

L'été 2024 a été remarquablement pluvieux, comparé aux années précédentes. Heureusement, car la sécheresse intense de 2022 et l'hiver très sec de 2023 avaient creusé un déficit de ressource en eau considérable dans les sols et les nappes. Malgré tout, chaque année qui passe bat de nouveaux records de températures mensuelles en France.

L'autre face de cette tendance s'est dramatiquement révélée au début de cet automne. Les pluies, qui étaient autrefois plus étalées dans le temps, tombent en concentré en l'espace de quelques heures lors de violents orages, occasionnant des inondations et des dégâts. Les épisodes de précipitations intenses des 17 et 18 octobre a épargné les vallées de la Brévenne et de la Turdine. Mais il est bon de rappeler que cela n'arrive pas qu'aux autres. Malgré les efforts et travaux pour réduire l'inondabilité, le risque zéro n'existe pas.

L'incertitude climatique est plus que jamais une réalité. Les événements météorologiques extrêmes augmentent en fréquence et en gravité depuis le début des années 2000, nous invitant à toujours plus de sobriété et de résilience face aux problématiques de l'eau.

RESTAURATION ÉCOLOGIQUE DU TORRENCHIN À VINDRY-SUR-TURDINE

LE CHANTIER-PHARE DE RESTAURATION ÉCOLOGIQUE DES RIVIÈRES - ÉTÉ 2024

Les travaux ont démarré le 15 juillet 2024. Cette opération, sur 450 mètres linéaires particulièrement altérés, poursuit un double objectif :

➔ **Restaurer la continuité écologique et redonner autant que possible un caractère naturel au cours d'eau**, en prenant en considération tous les usages riverains (bâtiments, infrastructures...).

➔ **Diminuer le risque d'inondation** : la suppression d'un gros seuil existant en travers du Torrenchin va abaisser le fond du lit et ainsi réduire fortement les débordements en crue sur une partie de la commune de Vindry-sur-Turdine.

Les travaux visent à restaurer la libre circulation des poissons et des sédiments par la suppression des obstacles aménagés par l'homme au fil du temps (seuils), mais aussi à préserver les usages présents sur les berges en luttant contre la problématique de l'érosion des berges.

Les travaux permettront également de réimplanter une végétation adaptée et densifiée en bord de cours d'eau, et de diminuer la présence d'espèces végétales invasives comme la renouée du Japon. L'aspect paysager de ce secteur sera de fait bien amélioré.



LISTE DES ASSOCIATIONS

ASSOCIATION	Président ou référent	Téléphone	Courriel	Adresse
AAPHTV	Khedouma DERMECHE	04 72 38 00 44	direction@aaphtv.fr	830 chemin de la Rivière 69210 ÈVEUX
ADEPECE	Roland GORGERET	06 33 59 93 68	rgorgeret@gmail.com	184 allée des Balmes 69210 ÈVEUX
AMICALE DES SAPEURS POMPIERS	Hervé MAZUY	06 43 47 34 53	speveux@gmail.com	809 chemin de la Rivière 69210 ÈVEUX
APE	Hélène PLANEL	-	ape.leavive@gmail.com	763 route Napoléon 69210 ÈVEUX
CARPE DIEM ET CREA	Anne-Marie MELLINGER	-	carpediemetcrea@gmail.com	Salle Carpe Diem 69210 ÈVEUX
CERCLE D'ÈVEUX	Jocelyn QUINTIN	04 74 01 99 60	jocelyn.quintin@sdmis.fr	ÈVEUX
CHASSE ASSOCIATION COMMUNALE	Thierry PERRELLE	04 74 01 22 68	-	120 allée de Charmilles 69210 ÈVEUX
COMITÉ DES FÊTES	Bastien GIRARDET	-	comitedesfeteseveux@gmail.com	660 montée d'Èveux 69210 ÈVEUX
COUNTRY CLUB D'ÈVEUX	Marie-Christine DI MAURO	06 11 27 00 23	cceveux@free.fr	40 rue de l'Étoile 69210 ÈVEUX
DONNEURS DE SANG DU PAYS DE L'ARBRESLE (AMICALE)	Claude POTHIER	-	adsplarbresle@laposte.net	Mairie de l'Arbresle 69210 L'ARBRESLE
ÈVEUX ET SON PATRIMOINE	Jean-Noël ROSIER	06 87 61 36 08	jeannoel-rosier@orange.fr	86 Bellevue 69210 ÈVEUX
JEUNES SAPEURS POMPIERS (JSP)	Patrick DUCLOS	06 72 63 05 42	jsp.larbresle@sdmis.fr	809 chemin de la Rivière 69210 ÈVEUX
LACIM	Alberte ASPART	06 11 35 75 85	a.aspart@wanadoo.fr	-
LA FRATERNELLE BOULE	Robert GÉRARD	06 11 11 54 93	robeve.gerard@orange.fr	-
MÉDIATHÈQUE	Loré VINDRY	04 74 26 94 87	vindry.lore@orange.fr	77 allée des 3 Étangs 69210 ÈVEUX
SPORT ET DÉTENTE	Pierre DELAGE	06 18 21 85 63	annick.berthet@free.fr	30 chemin des Grands Fonds 69210 ÈVEUX
TONTON PAFOU	Danièle FÉLIX	06 09 85 71 15	danouf04@yahoo.fr	382 chemin de la Plaine 69210 ÈVEUX
L'ÈVEUSIENNE	Régine PASQUIER	06 84 34 83 75	regine_pasquier@orange.fr	244 chemin de la Plaine 69210 ÈVEUX
TAROT (Référent)	Louis SEUX	04 74 26 93 28	louinoel.seux@free.fr	19 rue de l'Arc en Ciel 69210 ÈVEUX
BELOTE (Référent)	Loré VINDRY	07 87 06 45 17	vindry.lore@orange.fr	77 allée des 3 Étangs 69210 ÈVEUX
MJC FLEURIEUX-ÈVEUX	-	-	mjcfleurieuxveux.fr	133 route de Bel Air 69210 FLEURIEU-SUR-L'ARBRESLE



miels
gelée royale
pollen
pains d'épices
bonbons, nougats...

Le Rucher de
Macameli

APICULTEURS RÉCOLTANTS

Notre boutique est ouverte :
le mardi et le samedi
9h-12h / 14h-18h30
le jeudi et le vendredi
14h-18h30

Tél. : 04 78 20 01 76
63 chemin de Casse Froide
69210 Fleurieux sur l'Arbresle

lerucherdemacamel@yahoo.fr
www.macameli.fr



TERRASSEMENT DE VILLA
PISCINE
CHEMIN D'ACCÈS
ENROCHEMENT
ENFOUISSEMENT
DE RÉSEAUX / VRD...

TBG
TERRASSEMENT

VOTRE SPECIALISTE À ÈVEUX DEPUIS 10 ANS

 **BASTIEN GIRARDET**
06 27 08 60 83

DEVIS GRATUIT 

bastiengirardet@gmail.com

MANIFESTATIONS 2025

DATE	Organisateur	Activité	Salle
Mardi 07 janvier	Carpe Diem et Crea	ATELIER PEINTURE	Salle du Belvédère
Vendredi 10 janvier	Municipalité	VOEUX DU MAIRE	Salle d'animation
Vendredi 17 janvier	Comité des Fêtes	SOIRÉE JEUX	Salle la Brévenne
Vendredi 24 janvier	Comité des Fêtes	ASSEMBLÉE GÉNÉRALE	Salle d'animation
Jeudi 30 janvier	L'Éveusienne	SOIRÉE JEUX	Salle la Brévenne
Vendredi 31 janvier	Éveux et son Patrimoine	CONFÉRENCE	Salle d'animation
Mardi 04 février	Carpe Diem et Crea	ATELIER PEINTURE	Salle du Belvédère
Samedi 08 février	Comité des Fêtes	SOIRÉE THÉÂTRE	Salle d'animation
Vendredi 21 février	L'Éveusienne	SOIRÉE JEUX	Salle la Brévenne
Dimanche 02 mars	Centre Communal d'Action Sociale	REPAS DES AÎNÉS	Salle d'animation
Vendredi 07 mars	Éveux et son Patrimoine	ASSEMBLÉE GÉNÉRALE	Salle la Brévenne
Dimanche 09 mars	Municipalité	NETTOYAGE PRINTEMPS	parvis mairie
Mardi 11 mars	Carpe Diem et Crea	ATELIER PEINTURE	Salle du Belvédère
Samedi 15 mars	LACIM	SOIRÉE MADAGASCAR	Salle d'animation
Mercredi 19 mars	Médiathèque	ASSEMBLÉE GÉNÉRALE	Médiathèque
Vendredi 21 mars	L'Éveusienne	SOIRÉE JEUX	Salle la Brévenne
Vendredi 04 avril	Comité des Fêtes	SOIRÉE JEUX	Salle la Brévenne
Mardi 08 avril	Carpe Diem et Crea	ATELIER PEINTURE	Salle du Belvédère
Les 25, 26 et 27 avril	ADEPECE	MARCHÉ AUX FLEURS	Salle d'animation
Mardi 06 mai	Carpe Diem et Crea	ATELIER PEINTURE	Salle du Belvédère
Jeudi 08 mai	Municipalité	COMMÉMORATION	Salle la Brévenne
Dimanche 11 mai	CDF et Sport et Détente	RANDONNÉE	Salle d'animation
Samedi 25 mai	La Fraternelle Boule	CONCOURS	Place Rouge
Mardi 03 juin	Carpe Diem et Crea	ATELIER PEINTURE	Salle du Belvédère
Vendredi 13 juin	Comité des Fêtes	FÊTE DE LA MUSIQUE	Place Rouge
Vendredi 03 octobre	Municipalité	RÉUNION DES ASSOCIATIONS	Salle la Brévenne
Vendredi 10 octobre	Comité des Fêtes	SOIRÉE JEUX	Salle la Brévenne
Vendredi 31 octobre	APE	HALLOWEEN	Salle d'animation
Mardi 11 novembre	Municipalité	COMMÉMORATION	Salle la Brévenne
Dimanche 07 décembre	Country Club	TÉLÉTHON	Salle d'animation
Dimanche 14 décembre	APE	ARBRE DE NOËL	Salle d'animation



Vert & Bleu
Piscine Paysage

Du lundi au vendredi
9h - 12h / 14h30 - 18h30
Samedi de 9h à 12 h

Z.A. LA Plagne - 69210 BULLY
Tél. 04 74 01 12 12
E-mail : vertetbleu.ppp@orange.fr
www.vertetbleu-piscines.com



**PARDON
EGVB**

ELECTRICITE GENERALE
CHAUFFAGE ET CLIMATISATION

Salle d'exposition & bureau

Z.A. Les Garinnes
28 rue des Garinnes
69210 Saint-Germain-Nuelles
www.egvb-electricite.fr

☎ 09 84 00 20 14
☎ 07 69 74 25 65

✉ contact@pardon-egvb.fr



Les Classes en 4



MAIRIE D'ÉVEUX

52 RUE DE LA RENCONTRE - 69210 ÉVEUX
TÉL : 04 74 01 00 36
E-MAIL : CONTACT@MAIRIE-EVEUX.FR
SITE INTERNET : WWW.EVEUX.FR